(中華民國郵政特准掛號立劵之郵件)
(本館開設上海四馬路望平街黃字一百六十一號)
神州日報
(日本明治四十年八月十日第三種郵便物認可)
(德律風二千四百二十八號)(一)

神州日報

THE NATIONAL HERALD, SHANGHAI.

中華民國六年四月念八日
陰歷丁巳年三月初八日
星期六
第三千六百零一號
今日三大張售洋二分五釐

德律風公司廣告

本公司第一萬零零七十一號至一萬零零七十八號第一千九百零二號至一千九百零三號第五千二百七十四號至五千二百七十五號第七千八百二十三號至七千八百二十五號及第一萬零二百四十二號上海股票公會(小公會)名下股單五紙共計十八股現由該會前來請求掛失爲此特行佈告凡執有上項股單者須在陽歷一九一七年五月二十七號以前持至本公司查驗逾期之後即當准照上海股票公會之請求補給新股票至上列各號之舊股票一律作廢

上海德律風公司經理奧伯蘭奉命謹白 四月二十三號

商辦輪船招商總局定期發息並股東常會廣告

本局丙辰年航業第四十三屆產業第三屆結帳經董事會議決本屆股息航業項下每股規銀六兩五錢產業項下每股規銀三兩仍照向章每航業兩股產業一股連帶併發共計規銀十六兩正自舊曆三月初一日起憑摺來局收取隨送帳略公閱至股東常會亦經董事會議定舊曆三月三十日下午二鐘假座總商會議事廳齊集舉行請各股東於來取股息時即向掛號處填取入場劵以便屆期蒞會特此通告敬祈公鑒

上海交通銀行廣告

本行准於四月三十日即舊歷三月初十日開兌鈔票照常營業業經登報廣告茲爲謀兌換者便利起見已與本埠各錢莊商明代爲收兌凡持有本行鈔票除由本行兌換外並可向各錢莊就近兌用中外各銀行亦一律收用特此通告

上海交通銀行廣告

本行准自四月三十日即舊歷三月初十日起照常營業凡上海本行南京浦口無錫揚州徐州杭州等分行發行之上海江蘇及各該處地名之鈔票嗣後在蘇浙兩省不分畛域一律行用無論上海本行或南京浦口無錫揚州徐州杭州蘇州鎮江清江等分行均見票隨時照兌現金不取絲毫貼水(例如印有浙江地名之鈔票雖持向徐州分行亦可照兌現金不取貼水)特此廣告

老介福綢緞局原址翻造遷移廣告

本號開設上海已歷數十年之久貨色精良價格平允久爲各界所稱許近來風尚新異花色日多房屋不敷陳列故將現在地址加廣改造擇於舊歷三月初十日暫遷於南首河南路第五號三層樓洋房內照常交易相隔僅數家之遙一俟建築工竣即行遷回原處

小租不取 便宜住宅召租 全租分租均可

坐落新垃圾橋北首開封路森康里內有五樓五底住宅一所可做房間二十餘間全租或作兩宅分租均可小租分文不取自來水曬台灶披俱全如需裝電燈或自來火均極便捷弄口即是小菜場尤爲便利合意者請喚該處管門看或向四馬路望平街東首怡和餘眼房接洽亦可

交通部上海工業專門學校原名南洋公學廿週紀念大會

本校定於陽歷四月廿六七八日開會三天除各界分送入場劵外不週之處尚多倘有各機關團體或個人願來校參觀者儘可來函索取(請附郵票)至本校同學備有特別徽章請先來函一知照本校籌備會開明地址並附郵票(本埠一分外埠三分)以便屆期奉寄念八日晚開同學敘餐會願與會者請於念五日以前先行函知俾得預備臨時納費洋一元此佈

葉子實醫廬遷移

本醫廬由中旺弄積福里遷至北泥城橋牯嶺路第三號此佈

四馬路上海 美大綢緞洋貨公司春季大放盤

新花鐵機緞每尺九角四分○純絲綾拾緞每尺九角八分○新花綺霞緞每尺八角八分○頭號新花緞每尺六角八分○二號新花緞每尺五角六分○文明杭綫緞每尺五角四分○
純絲野鷄葛每尺八角八分○時花廣莊綢每尺四角八分○時花改良綢每尺二角七分○新式縐裙每條七元八角○元野鷄葛裙每條五元六角○頭號象皮雨衣每件八元八角○
花素緞幛每頂四元四角○白花綫幛每頂四元○杭實地紗每尺五角六分○六串杭紡每尺四角六分○文明席法每尺一角八分○新式花標每尺八分八厘

治肺癆哮喘 特識醫生

上海三馬路石路口唐拾義大醫生內科醫學士也素以醫咳見長惟以醫肺癆哮喘爲最多其經驗最日久其醫術最特識患斯疾而急思脫累者不可不注意焉

陳慎餘白

伯庸醫院

二馬路大慶里口 電話一六二四號

送診上午九時至十二時 門診下午一時至三時 診例 初診一元 復診五角 出診三元 以後診金照定例 急病隨請隨到 貧病不計

科目 內外婦兒眼耳鼻咽喉皮膚花柳等科

注射療法 梅毒・六〇六・下疳・淋濁・肺癆・喉症・瘧疾・骨節酸痛

◎梅毒早期化學檢查 ◎種痘 ◎新研究最靈戒烟藥

本醫生所發明之戒煙藥煞費苦心試驗至兩年之久始克成功去歲曾戒斷少山小柱枝諸君老烟且戒期中亦無絲毫痛苦諸君不信請嘗試之另有簡章函索即寄

留日愛知醫學士臧伯庸佈

本報廣告價目

長行第一日每行四角第二日至第七日每行二角五分第八日以後每行二角二行起碼封面加倍短行五十字起碼第一日五釐第二日以後每字三釐一律大洋

各埠購閱本報者鑒

定報例

中國境地 全年九元 半年五元 三月三元
日本境地 全年九元 半年五元
西洋各國 全年十六元 半年九元
報資先惠郵票代價作九五郵費在內

寄報例

無論何處一經惠款購定書明住址立刻交郵寄遞以後按日發郵定無參差如輪船火車可以直達之處尤爲迅捷再閱者購訂之日起閱至期將滿時倘蒙仍欲續定即請交款示知俾得照舊郵寄恐期滿後不免有斷連之處順此預出

中國銀行廣告

本銀行於民國元年奉政府命令設立以來信用昭著總行設於(北京)分設(直隸省)天津 保定 勝台 灤縣 唐山 滄縣 密雲 派縣 蘆台 芳鎮 靜海 淮陽 鄭州 磁州 山關 張家口 泊頭鎮 (山東省)濟南 青島 煙台 滕縣 濟甯 周村 惠民 濰縣 泰安 臨清 臨沂 (河南省)開封 周口 彰德 源河 洛陽 信陽 道口 (山西省)太原 運城 大同 新絳 歸化城 (江蘇省)上海 南京 鎮江 無錫 蘇州 揚州 清江浦 徐州 下關 (安徽省)安慶 蕪湖 大通 蚌埠 (江西省)南昌 (福建省)福州 南台 下杭 三都 厦門 (浙江省)杭州 寧波 嘉興 湖州 溫州 紹興 (湖北省)漢口 沙市 宜昌 (廣東省)廣州 汕頭 瓊州 江門 韶州 (東三省)奉天 營口 安東 錦縣 大連 鐵嶺 長春 吉林 哈爾濱 齊齊哈爾 (貴州省)貴陽 (四川省)重慶 成都 溫州 自流井 (陝西省)西安 三原 (湖南省)長沙各等處享有發行鈔票代理國庫之特權並辦理匯兌買賣生金銀往來存款定期存款抵押放款貼現放款代各公司商號或個人收取本埠及他埠票據款項保存有價證券及一切貴重物件至匯兌一項無論通商大埠最僻遐陬凡本行已經分設者均屬便利所收匯費無不格外克己以副 光顧諸君之雅意 再本行發行鈔票準備充足凡完糧納稅發餉官款出納商民交易以及應付鐵路輪船郵電等費一律通用現爲便利商民行使本行鈔票起見特於北通海縣甸鎮設立匯兌所並於本京內外城商店繁盛之區委託殷實商號代兌本行鈔票如有多數鈔票請逕向西交民巷本行換兌可也茲將代理兌換處所開列如下(注意)東西牌樓 實源銀號 (安定門)會源銀號 (東珠市口)隆茂源銀號 (騾馬市)恆裕金店 (西河沿)仁昌金店 (後門)平易銀號 (西單牌樓)益大銀號 (後門)永通誠布號 (西街口)益泰誠布店 (西單牌樓)和順公布店 (又珠寶市)爐房十家)恆盛銀號 同元祥爐房 德順號 聚義號 祥瑞 興記 復聚號 萬興號 全聚厚記 聚盛源爐房 再三總發行時間開列如下 由陽歷四月一日起至九月底止每日上午九點鐘起至下午四點鐘止 陽歷十一月一日起至本月底止每日上午十點鐘起至下午四點鐘止

清血解毒 海艸精

人身外症皆由血含毒質汚濁不清滋生黴菌毒勢蓄積有久暫之分卽發出有重輕之別原毒之最易感受者一曰濕毒二曰熱毒三曰淫毒由外傳入使血變壞復由內化出而成一種毒症如淫毒則爲花柳諸病楊梅瘡魚口便毒下疳橫痃及隱於筋骨之楊梅風等類濕熱毒則癰疽瘡瘍癬疥瘰癧及婦女乳癰乳疽小兒先天遺毒等類皆是此西國發明之清血解毒內服靈藥名曰海草精按中國方書海苔海藻海帶之屬皆能散瘀消腫退毒輭堅特未知其中所含何質耳今由化學提煉其精全球試驗乃知此實掃蕩一切外症之元勳當茲春發時令有花柳之病者尤不可不急服以絕其根株而免釀成大患焉

▲每瓶售價洋一元六角 ●上海中英大藥房總發行 外埠各本分號各大藥房均有發售

京師自來水公司訂期開股東常會廣告

啓者本公司現訂於陽歷四月二十九日下午二鐘在北京前門內西城根本公司舉行股東常會報告上年營業情形務請股東於會期前三日攜帶股票赴本公司驗明填給入場劵屆期持劵蒞會以憑接待謹啓

通商銀行給發股息告白

本銀行自丙辰年七月起至十二月底止第三十九屆仍給息銀八厘照章於本年三月初一日起給發請有股諸君屆期持摺向本銀行收取特此告白倚祈公鑒

注意 新式電燈泡

增光明 省電費

新色金絲燈泡最稱光明省電用以代老式炭質燈泡光明雖增加三倍而用電則相等茲將新式燈泡價目列左 十六支廿五支三十二支及五十支燭光每只售銀五錢 一百支燭光每只售銀一兩二錢 二百支燭光每只售銀三兩 欲購以上燈泡請至南京路四百七十一二號本處樣子房 ○電話二千六百六十六號

寓滬西人工部局電氣處啓

大學眼藥

如花美眷、是由黑白分明兩隻眼睛發表出來的、美貌女子之生命、係之于完全之眼目、而能保全眼目之良藥、唯一之大學眼藥是也。婦女困于目疾、故不啻奪其生命醫治一切眼病之良藥、特効最者唯有理想發明之大學眼藥獨一無二也。

各埠大葯房及洋貨舖均有代售

時評

◎第三步（壇）

國際政務評議會討論外交問題。已有實行第三步之趨勢。而此項問題。討論於軍事會議之後。是可深長思也。

軍事會議者。軍人之會議也。軍人有服從命令之義務。而不當反對政府之政策。以外交問題而取決於軍事會議。原非事理之平。然而事勢所趨。決不能令軍人盲從政府之命令。而不明其所以然之故。且外交決策。與軍事上亦有關係。不得謂之毫不相涉也。

夫世界諸國。無不樂和平而惡擾亂。第勢之所迫。不得不然。吾國雖實行第三步。加入協約。與德宣戰。然萬不得已之苦衷。可以對德奧方面而無愧。天下萬國亦當共諒吾國之心也。雖然茲事重大 非軍事會議決定之後。即可實行也。必也。提交國會。則今後之責任。全繫於國會諸子矣吾人謹拭目以觀國會之意嚮。

命令

四月二十五日大總統令准國會咨稱 衆議院議員選舉法關於第五章選舉訴訟法律解釋經本會議決解釋爲關於參議院議員選舉法衆議院議員選舉法之 選舉訴訟 不得援用並通上訴程序提起上訴等因合行公布此令

又令任命 何鋒鈺爲 暫設山東新軍訓練司令官此令

又令參謀總長王士珍呈常澧鎮守使署參謀長吳濬鐐請辭職吳濬鐐准免本職此令

又令任命王恩溥爲常澧鎮守使署參謀長此令

又令任命史秉直爲長寶鎮守使署參謀長此令

又令參謀總長王士珍呈請任命陶任和爲長寶鎮守使署中校參謀王邦吉爲少校參謀應照准此令

又令海軍總長程璧光呈請任命杜錫珪爲海容艦長林永謨爲肇和艦長程耀垣爲海琛艦長楊樹莊爲通濟艦長方佑生爲飛鷹艦長鄭祖怡爲楚豫艦長吳光宗爲同安艦長魏子浩爲永豐艦長應照准此令

又令財政部呈請任命鄭功勳爲兩淮臨興場知事饒振家試署中正場知事應照准此令

又令特授 劉人熙以勳五位此令

四月二十六日大總統令任命 楊壽枏爲 財政次長此令

又令任命胡曜署貴州高州檢察廳檢察長此令

內外要電

▼北京▲

◎今日（二十七）衆議院午后一時開會議案爲大總統提出擬任李經義爲財政總長咨請同意案董增儒林伯和等首先發言謂李經義曾任政治會議議長議決解散國會修改約法聲名惡劣詆毀備至人多異之呂復動議從緩投票請段總理到院宣布內閣方針再定投票日期時會場爭辯甚烈旋以呂說付表決少數打消適段總理爲說明李氏歷史來院遂請出席段謂李老成碩望富于經驗等語乃投票是日出席議員計四百二十七人開票結果贊成二百六十票反對一百六十票廢票七票大多數通過即散會

◎軍事會議今日（二十七）午前八時開會議各省統一軍餉及編製軍制二大問題直至午刻始散

◎某要人向政府陳述意見謂對德宣戰宜采取美國態度立于自動地位

◎張勳來電謂第三步現雖決定但不主操切俾免僨事

◎倒閣政策喧傳國民派諷張（耀曾）谷（鍾秀）辭職使段總理孤立當然改組余（本報特派員）所得消息雖有人倡議張谷實不願爲黨略犧牲說未盡確似另有人造謠且據某法律家謂即使辭職亦當如李經義例提出補闕之人在閣員同意權未取消以前原無責任內閣之精神否則陳（錦濤）案發現時段即應聯帶辭職云

◎參議院定陷日（三十）投財政總長同意票惟情勢極混沌據某議員謂恐蹈張國淦之覆轍目前正事疎通云（按張國淦氏曾提內務總長通過於衆院而否決於參院者）

◎外交界消息俄意均有停戰之訊德亦希望和議甚切

◎李佳白在津已存銀保釋

◎滬製造局會辦已定戚瑤圃即發表

◎陳錦濤家屬聘林行規爲律師林不敢遽應聞將挽王寵惠幫辦此案

◎京師圖書館遺失唐人寫經二千餘卷此經向係封鎖不准觀覽忽而遺失頗滋疑訝云

（以上本館專電）

▲勘誤　昨日本報北京專電第一則伍廷芳下漏列范源濂三字合亟更正

◎李佳白交保美金二千五百元聽候傳訊

◎二十六號國際政務評議會討論對德宣戰後種種問題其他抗議德國政府不許中國公使出境一事亦經討論一過據聞該會決議中國對德態度非仿照日本即取法美國云

◎英文北京日報二十七日之社論警戒國民黨不可干涉段總理之外交政策結尾又謂國民黨推翻現內閣之計必難見之事實云

（以上德文特電）

◎軍事會議開會後段總理詳釋政府外交方針各代表即一致贊成對德宣戰

（以上路透特電）

◎二十七日衆議院開會 段總理出席詳述李經義之經歷擬任財政總長請求同意旋即投票 出席議員總數四百二十七人投同意者二百六十票不同意者一百六十票無效七票得多數通過

◎議決對德宣戰之各督軍及各代表二十六日以來歷訪協約國各公使述其贊成對德宣戰之意並請令復於外交上予以諸和助力

◎對德宣戰同意案有十日內提出議會之說

◎議員中有主張二十七日不必投票者謂俟目下不足之國務員全行提出後一回投票惟其議終不能成立

◎參議院擬下星期一日投票

（以上東方特電）

▼漢口▲

◎中國政府近派陳祥秀（譯音）爲漢口商埠建築籌備處長 漢口商埠以粵漢川漢兩鐵路 現漸發展漢口亦將隨之成一大商場擬請 施行市政 即以美國借款興建市街現正協議一切

（以上東方特電）

▼廣州▲

◎粵民鑒於川省軍人之內訌決議請求國會向政府質問設立兩廣巡閱使之理由並謂龍濟光爲礦務監督亦無統兵之必要又駐粵滇軍人數僅四千名何以最近發餉至一百五十萬之巨云

（以上路透特電）

▼四川▲

◎羅劉軍隊經人調停後已於二十四日離城由戴兼督擔負川省治安責任旅蜀西人均安全無事惟戰爭時因避槍彈頗多遷避者目下四郊均已平靖云

（以上路透特電）

▼東京▲

◎田中參謀次長擬五月一日自東京出發赴中國各地游歷先至青島

◎內借四千萬元本爲調濟金融起見募集以其半額償還鐵道特別會計所借大藏省預金部之款半充鐵道改良經費因非急需故存入預金部該部用以買收正貨調濟滙兌

◎大正六年度起工軍艦計 戰鬥艦一艘三萬二千噸十四吋炮十二門 大型巡洋艦一艘七千二百噸中型巡洋艦一艘三千六百噸驅逐艦 一千二百噸及七百噸 各一艘又水雷敷設船約一萬噸及潛水艇等得特別議會協贊擬即起工

◎英西海岸出入貨物停滯日本赴歐郵船應英政府囑托決定每隔一次寄泊英利物浦港

（以上本館專電）

◎中國關稅問題及他 對華外交問題二十七日由內閣會議協議傳聞大藏省農商務省方面提出種種意見日本之外交方針將決定云

◎中國交通總長許世英致電後藤內相謂中日鐵道連絡會議之際中國委員荷承優遇甚爲感謝云云

◎陸軍省兵器局長築紫少將於二十七日午前八時由東京驛啓行赴華

◎陸軍大將黑木爲楨伯爵及海軍中將有地品之允男爵奉命爲樞密院 顧問官二十七日行親任式

◎滋賀縣警察部長二木千年氏覽以後藤內相有干涉選舉之事實憤而辭職茲據文官懲戒令免官

◎東京大阪名古屋之銀行家二十七日在日本銀行會同協議決定應募內債四千萬元 該內債爲鐵路債券

◎原犬養加藤等三黨首領去年由三浦梧樓子爵斡旋會商調印之覺書（約明凡關國防外交等事全除黨派的見解以舉國一致之實）時爲情勢所阻未能實行茲因總選舉事畢政界之分野又復一新故有擬乘此機復活該覺書之議以資對世界的變局 確立國策不久將現事實云

（以上東方特電）

公電

◎劉存厚陳明衝突情形電　北京大總統總理總長參衆兩院各報館南京副總統各省督軍省長議會報館均鑒蜀自去年首應西南義師受兵日久被災最深方冀蔡松坡來蘇我瘡痍乃羅佩金覬覦督席假蔡東下署理川督以後視我蜀爲彼征服地 招滇人徒手七八千來蜀新編師旅 遠則反對中央任命之戴省長近則請准進京復挾滇屬軍官要挾大總統以請留命令視如兒戲 元首任其所欲 川人既忿其失政川軍尤狠其要上威信全失命令不行乃欲藉裁兵之名爲弱川强滇之計一方減川軍餉 爲每師八十萬元一方增滇軍餉爲每師百二十萬元一方削川軍之特科一方增設衛團廠督位置額外之滇軍 路人皆知其存心軍界尤恨其私意乃近日解散四師乾沒欠餉派兵守陸時侮川軍存厚恐其衝突乃商羅督劃明戍區十七日夜滇軍假連彈爲名直闖存部 未遂同時又派滇軍闖入二師外城戍區方加詰問遽開槍轟斃川官兵各一正電話質問又開大炮 轟斃本師砲團官佐士兵多名 川軍積憤已久互相混戰存厚一面商請羅督止攻續卸安慰所部乃羅督先已伏兵外城黎明夾攻本軍步團砲團爲自衛計互相射擊泊城下橋南面與本軍衛隊接近衝突益烈羅復由后子門出兵進擊本軍司令部十九日戴省長及各法團英法日領事調停止戰正往復磋議間督署砲聲隆隆槍彈如雨紛向二師攻擊其最慘酷無人道者乃於調停停戰期 內注石油射燬民居數千家之衆存厚派兵救火被其槍斃多人現復廣搜石油聲言燒盡全城電闕滇軍意圖殲滅川旅似此抗中央以遂陰謀擁兵枝以害無辜上妨國家之統一下爲人民之蟊賊存厚忝附義師情殷愛國凡有蠹國害民者誓必除之况關桑梓能不情殷自衛除按兵電請中央恭候解決外合布蜀人所受之荼毒以公是非於天下伏乞諒察主持公道再羅督阻電自專 意圖朦蔽 發電稽時 合併陳明川軍軍長兼任第二師師長劉存厚 啓

快信

▼南京▲

◎副議長錢崇固因在停選期間請假回吳縣籍今日起程

◎省會咨請齊省長 令財廳續撥本屆省會經費二萬元

◎馮副座咨明齊省長 德州兵工廠派員赴徐屬一帶坐收硝斤

◎齊省長復電韓國鈞勸駕 應選參議員以時局艱危端賴老成匡濟幸勿固辭等語

◎滬關受抵常墳各押產因投標價格不及財廳官產處現將出價最高者會銜電部請示核辦

◎各機關奉財部敬電通知蘇浙兩省交通銀行及滬行一律開兌 並照常營業

◎內務部咨齊省長請 查禁坊間印售說晥一書 已通令各道縣嚴遵照

○農商部電各省公署略謂該省所設各級農會歷年成績應請詳細調查分別列表報部以備查核

▼杭州▲

○兩浙鹽運使胡思義與新任運使胡彤恩定於五月一日交替並聞胡前運使不願赴淮安關監督新任擬於卸篆後逕行入都另圖優缺

○甯台鎮守使顧子才派軍需王恩普來杭向軍署領取裁撤該署隨員等之恩餉

○據可靠方面消息本屆薦捐二十六差財廳已定候補知事陳宗元等十二員(大都外省人)又曾任捐稅事務者四員餘未詳明後兩日可發表

○有台州人王鶴鳴者係北京中國公學法科畢業此次由京持財政部某君之函來省謁當道請求於稅務中位置一席張廳長以王某於捐務上毫無經驗婉拒不允

○齊省長以浙西水利關係重要應即組織議事會以便積極進行所有各縣會員已令行海甯餘杭兩縣及嘉湖兩屬各縣知事赶日選送公正士紳履歷呈候委任

○景甯縣知事余光凝(籍隸本省遂安)應行迴避遺缺聞擬委正任奉化縣知事董增春署理

○高等審判廳長昨委章綬堂為湯溪縣承審員徐森臨為天台縣承審員姚熙為昌化縣承審員陳明為泰順縣承審員

○第一監獄署醫士楊懷芝因醫理不甚高明故病斃罪犯時有所聞高檢廳擬將其撤換

▼內外要聞▲

◉軍事會議之第一聲

▲一致贊成政府外交方針

數星期以來全國注目之中央軍事會議卒於四月二十五日開第一次會議午前九時許各督軍及各省代表先後到國務院汽車馬車異常擁擠九時半在參議廳由段總理主席舉行開會凡已到京之督軍及代表無一缺席者王參謀總長張訓練總監及其他中央軍官數人亦列席十二時半散會是日會議最先由段總理宣布召集會議之宗旨其提議案如左(一)關於陸軍軍制事項(二)關於陸海軍補官事項(三)關於裁兵節餉事項討論未有結果遂暫停止另由段總理說明世界形勢及中國對德外交之經過與夫政府今後之計畫各督軍等聆畢會互有討論代表中亦有發言者最後用多數議決軍人本分在於服從關於外交方針亦惟有聽從政府之設施執行中央之命令當以此意向段總理聲明是日表決問題時以一省為一權凡中央列席官吏不與表決之列故是日到會者雖有四十餘人而參與表決者祇二十五人其中如直隸吉林湖北倪安武軍司令河南江西福建山西山東察哈爾歸化甘肅浙江奉天黑龍江陝西張總監督等軍總長及江蘇湖南新疆安徽雲南貴州各代表為積極贊成政府方針者此外如海等七人則表示贊從多數人之意見惟熱河代表則謂須請示於姜都統方能決定贊成與反對云時屆十二句鐘遂散會共在國務院午餐而散

(軍事會議席次式)

程總長(左端)　張總監(右端)

(上列,自右至左)部員　部員　新疆代表　甘肅代表　安徽代表　蔣都統　田都統　山東張督軍　王總長　吉林孟督軍　山西閻督軍　江蘇代表　江蘇代表　浙江代表　貴州代表　熱河代表　部員　部員

(下列,自右至左)部員　部員　湖南代表　陝西代表　黑龍江代表　黑龍江代表　福建李督軍　湖北王督軍　直隸曹督軍　段總理　安徽倪總司令　江西李督軍　河南趙督軍　奉天代表　雲南代表　雲南代表　四川代表　部員　部員

◉外人眼中之軍事會議

(譯者香草)

▲化除省界畛域之朕兆

二十七日大陸報社論云中政府以對德關係特召集軍事會議以說明政府之政策俾到會者了然於心現預議之督軍及督軍代表及都統省長等共二十五人已以一致贊成政府之政策聞夾其中諸人有於到京時尚懷疑者有極端反對宣戰者而多數則贊成宣戰後中立及反對諸人一一被段總理引入自己方面於是開會之結果乃得一致之贊助此乃佳兆也有此一番手續此後中國對德進行時國內可以和平而統一各軍界領袖會議既畢將各回本省以政府所解說之理由轉告一般國民俾曉然於政府對德方針之正當國民則亦以一致完滿之贊助給予彼等之總統國會及內閣(即彼等之政府)此次全國軍界領袖莊嚴會集以討論國家政策乃中國卓著之一事於此足見總統及總理之竭誠行事彼等前曾有所齟齬吾人尚憶之彼二人本同走一路然其一進行較速非他一人所宜彼等齟齬之根由如是而已然今仍和衷共濟協定召集此軍事會議吾人曾言此項遷延莫決實含有危機然實時勢迫之使然無人應受此責備覺時之不決於事固無大損今軍事會議之結果足使全國之思想及行動更加一致此乃化除省界畛域引起國家觀念之又一步驟也雖然當此外交步趨將進未進之際財政交通兩部忽起賄案之風潮赫赫總長或被捕下獄或舉請辭職以致內閣風雨漂搖幾難支持然而段總理卒能保留外交總長伍廷芳此乃段君之幸也內閣雖不完全而尚有伍君之存在足以增其聲價伍君一日在職即內閣一日不失其為內閣此老外交家任事之後外交部之積案多所清理幾見無復用武之地遂屢請辭職幾有星期三次以為常迫至一星期以前彼顯然忽有所感奮乃毅然決心欲貫徹其所嚮向吾人深尊伍君持此英斷勿再動搖今日為中國之偉大時期伍君乃中國在此偉大時期中之安全鎖鑰伍君無論如何固守其職位勿言去也前者內閣對德絕交之方針國會幾全體通過夫絕交自含有宣戰意味乃因內閣第二步進行延緩之故國會方面之態度亦大為動搖惟當此危急之際吾人深信兩院議員必能表其良好意識捐除黨見而協力以謀國家之幸福也中華民國今於對德宣戰已無可避彼如旅行然已過路程四分之三今將中道折回耶抑將努力前進期卒達目的地耶五色國徽以加入為自由正義人道而戰者之列耶民國之鞏固端賴此等主義為之基礎今內閣雖有意外破壞之憂國會之決心自必合於正道此吾人所敢斷言也

◉俄德媾和之跡象

路透社二十六日俄京電德軍現與俄兵接談大書勿開槍吾人亦弗開槍諸字以示俄兵近數日內陣線多處之德兵未發一彈德飛機且於俄軍陣線擲下示文謂德國人民現力主即開媾和談判云云與德兵敵隊擯白旗圖抵俄兵戰壕內有數人曾被擒據謂軍中之人多願即開和議社會黨希望尤切據前敵最近消息謂各地點之砲隊日形活動即此可知俄國軍心之一斑

◉津浦購車案查復原呈

▲許世英豈可以失察脫卸耶

(關)傳一時之津浦購車案實由於其本部派員澈查真相始露昨見其委員查復原呈乃於王家儉童益臨之罪狀絕無遁飾必非派查者之所及料茲將原呈錄後閱者一覽即可知許總長親自拔擢之人其荒謬絕倫乃如是也呈云

奉命密查津浦購買機車一案遵於七日赴津多方偵察斯時津中諸該廳起解此事大反常情所有中外商家及京奉津浦兩路洋員等莫不異常駭怪宇化等以為道聽途說毫無事實可證特親赴初次呈部之一和行及現今之華美公司與電報局美領事館等處設法調查又約津浦路局會計處長包光鏞機務處長蔡國藻材料科主任關葆麟出納科主任柴文錦先後來寓面詢一切初九日華美代表羅夏爾又自行來見宇化等逐件鉤稽於此事真相已略得大概除將羅夏爾包光鏞等面述之詞及各項證據另紙抄呈外理合將查明實情為我總統分別縷陳

▲一華美公司的係事後設立

查華美一和向為天津所未見惟最近嘉泰五金行門首懸有不滿五寸之一和行小牌當初次訂購機車時即由一和經手承辦後因物議沸騰又挺生一準美公司開初懸紅紙牌於松壽里稱(華美公司)二三日後改為銅牌逾七八日又移於法界六號路第二十七號牌名美商華美商務公司洋文(譯音)則有華無美此屋樓上係英經紀吉某所居華美賃其樓底屋中陳設傢俱破銅片及磁品數件經鈕化軒詞廣三購車往與接洽該公司員役應答各異語極支吾次日羅夏爾突然來見不承認六號路之華美公司為其營業所並聲明華美公司即在伊家向未掛牌亦無何項辦事人員概由伊一人暗中經理叩以美國總行何在伊稱亦無此行此次購車乃伊轉託苦南昔爾公司代為承辦者據是以觀華美公司除羅夏爾個人臨時口稱外在華在美實無此項行商而查羅於三月八日致苦南昔爾之緘有華美公司已在電局掛號等語是三月八日以前即緘亦未嘗以華美公司公開於世乃津浦路局於二月二十一日以華美名義呈部三月初五又與簽正式合同併交以二十一萬係元之鉅款恐國人不之信也復犧牲一元向美領事館註冊殊不知此項註冊乃對於已經簽押之合同證明非為該公司作保且當繕寫合同時某繙譯遍查行名簿上無華美公司名號不知拼音為何後由董益臨袖交一洋文紙條始能照繕譯以上事實則公司之賄通串設實已顯然有羅夏爾之口述及電報可證(未完)

◉羅佩金個電之駁斥

▲國務院陸軍部之嚴電

卸任四川督軍羅佩金因調度無方激起川滇軍隊之衝突羅猶不自悔過日前竟發通電歸罪中央政府以羅顛倒是非特於二十五日發一嚴電痛斥其非不知羅氏得電有所儆悟否也電文錄左成都羅前督軍鑒個電悉以成都此次事變歸責於院部寒電之挑唆殊所不解查省城內閧祇劉存厚所部中之一部分第四師雖經遣散並未反抗一二三五師毫無變動謂為激動各師致釀事變任意牽混殊非事實至謂牽動各師長舉起反對則五師長反對執事編遣不公一電係在三月文日譯發與院部四月寒電更屬無涉寒電一再電請云云實緣執事自上年十二月以來疊次請調劉存厚最後請派劉雲峯接替嗣請任陳澤霈為松懋鎮守使繼又請撤任所請更換者實不止劉存厚一人川局紛紛政府兼權並顧已苦不遑何忍出以挑撥執事如有疑義不妨據理詳詢何至遽行通電顛倒是非總之川事至此院部處置惟有求正當公平之解決決不偏徇亦決無姑息也院部有印

◉德使辛慈之行蹤

(譯者香草)　(二)

廿七日大陸報云舊金山中國總領事來電報告前駐華德使辛慈氏及其同行人員於四月廿二日到該埠將由彼前往紐約再乘荷蘭郵船弗力特力號赴丹麥京城哥本哈根云

◉財政次長之擬定

自陳般免職財政部務由李思浩代理李本鹽務署長變方衆願頗形忙碌前於國務會議時已請求速派次長以免貽誤現在總長雖已提出然通過與否尚未可必部中事務極繁未能延擱聞政府已決定任命楊壽枏為次長於總長未到任以前即由楊代理務部云按楊氏已見任命見今日命令欄)

◉李佳白氏之厄運

美人李佳白久居中國善於交際吾國士夫多知其名自吾國提出抗議後李氏極端反對近在北京為英文晚報主筆並時以新聞論說分送各報館其中曾反對加入之說數日前李氏又於晚報中著一論說頗責美國對德宣戰之不當事為駐京美使所聞深滋不悅聞二十五日美國駐津領事已派員到京於下午二時將李氏拘捕即由是日下午晚車帶回天津旋即保釋云

◉儲蓄票第三次開籤記

▲究竟是葫蘆裏賣的什麼藥

新華儲蓄銀行所發行之儲蓄票四月二十五日為第一期第三次開籤之期其開籤程序文煩不贅述上午自七時搖號球至八時後搖出號球二千零三粒九時再將號球獎球同搖未及十時即搖出五等獎為七十五萬四千七百二十九號至一時搖出頭等獎為九十一萬零九百十五號據聞在哈爾濱至三時四十分搖出四等獎為九十萬零九千五百七十四號其二等三等獎之號碼至六時尚未搖出六等獎二張一為七十五萬八千六百四十二號一為八十三萬九千五百六十二號是日到場觀看者不下數萬人六時以後搖出二等獎為三二二二八四號三等獎為四八一四四四號茲並將七獎八獎號碼列後第七獎

○二三五八七八○五二九一三八○五四二
三四九○三○二六六七○○八七四八一○○四
二四五一第八獎○三五○二五○○四二九
三二一○四○六五四二○三二五八一九○一八
四二九九○一五九七三三○七○一○九五○五
五四八八一○一八六二八三○七一八五五九○
五七六○五七○一一四一八四○二四九三五九
○六五五四○六○四四八八○八○八二四六四
一○三○○四八七○二六○一四九○九二三二
一二○一五九○四四○八八六六三一○八四六
九○七○一○四五七○○三三二三四九○一六
六八八八○○二七六五一○三四七四二一○五
六五三二八○○七九二四四○五七三○五二

以上號碼匆忙筆記或有錯誤仍以該行號單為憑又

▲大獎之地點

據調查所得第一獎之票係東三省利通公司售出第二獎之票係廣東利商公司售出第三獎之票係安徽得利公司售出第四獎之票係京兆富源公司售出第五獎之票係浙江廣儲公司售出其餘尚待調查

▲償本之預計

新華儲蓄票得獎之票明年屆期即將原本歸還昨聞當局中人云此項儲蓄票之本銀前由該行借與政府撥充模範團軍費此次開獎之後即須向政府請其準備俾得屆期照章還本以維信用云

腎虧者鑑

請觀蔡君如何服韋廉士大醫生紅色補丸而獲愈

腎爲濾器一經失序血液不清應去之血毒未淨以致身體衰弱百病叢生或血液酸毒滯留筋骨肌膚卽成瘋溼骨痛腰痛瘋癱等症是也或因而胃弱不化飲食減少腦筋衰殘頭痛背楚身體衰殘精神不濟失却終身樂趣深爲可惜蓋腰腎強壯能使血液清潔無垢週身各部強健有力全賴血液凡裕腰腎虧損各部均失其序矣

韋廉士大醫生紅色補丸爲補腎養血之聖藥故可療治腎虧各症非但治其病狀且亦除其病源也請觀新加坡咪芝律街振泰號東翁蔡德臣之證佐便可知矣蔡君原籍廣東汕頭其來函云二年前余患腎經虧損胃口無味飲食不進眼目無力眼白變黃瘦弱乏力精神困疲腦筋久擾四肢寒冷夜不安睡如此者日久直至汕頭遇一好友曾患與余相同之症爲韋廉士大醫生紅色補丸所治愈故力勸余亦試服此丸余從其勸購服數瓶之後胃納大增目光有力懶倦稍振精神漸復手足和煖漸服漸愈夜能安睡直至十分全愈而後已余今康壯逾昔深感韋廉士

閣下如有血薄氣衰等恙請自今日始購服韋廉士大醫生紅色補丸可也凡經售西藥者均有出售或直向上海四川路九十六號韋廉士醫生藥局函購每一瓶英洋一元五角每六瓶英洋八元郵力在內

奉送小書 敝局新出小書一本名曰血之疾病如欲索取請寄一明信片至以上地址可也原班郵呈不取分文

韋廉士紅色清導丸

PINKETTES

痔瘡往往因大便塞結而起

治之不難只須服用韋廉士紅色清導丸使其逐日大便通暢有序可也浙江平湖成濱昌號崔大泉先生來信云捆荊因患外痔艱於大便服用韋廉士紅色清導丸大便舒暢體氣爽健惑不可言且痔瘡全消刻下面色紅潤飲食加進也韋廉士紅色清導丸專治大便閉結肝陽上升疾病頭痛肝經失調面現紅瘰舌起黃苔口氣穢濁等症如蒙處無從購買請卽寄郵票大洋六角至上海四川路九十六號韋廉士醫生藥局原班郵呈一瓶可也

財政部印刷局廣告

本局爲國立印刷機關開辦已及十載規模閎敞各種電汽機械悉臻完備石版鉛版銅版印刷精良延聘美國技師教授工徒尤以精製鋼版爲特色承印國家紙幣有價證券稅票郵票及各省銀行官鈔局紙幣彙營官廳局所銀行各種簿記以及名家書籍圖畫月份牌畫片名片等印刷品頗承各界推許成品備極優美價值格外克已現當擴充營業講求印品倘承垂顧者請與本局營業課直接敬備歡迎 電話南局七百零一號

金丹壽世

江右李兆銘題

瓣香廬主人鑒

人身強弱精血主張精枯則弱
精壯則強無知小子游歷上洋
擇交不慎誤入平康偶然失足
體面攸傷床頭金盡夢醒黃粱
先天不足後天復妝中年未屆
苦海難量後嗣渺渺前路茫茫
牛衣對泣伯道淒惶迷津已渡
覺岸宜詳欣逢摯友患我瓊漿
上海崔氏種子良方丹名廣嗣
醫遍全軀功參造化本固元陽
強種妙品稱許不遑誠虔悅服
功效昭彰春秋一度喜慶弄璋
如斯靈藥別屬親嘗金丹不媿
壽世青囊銘感無既永篆中藏

◉附價廣嗣金丹每盒洋二元每料收回藥本洋念八元◉變料又名丈夫再造天每盒洋五元試服一元◉上海盆湯弄衕波路口瓣香廬崔驥雲氏總發行所照錄

分設 北京 天津 長沙 南京 杭州 無錫 安慶

行書之好模範 鄭蘇老人手書題跋

楊守敬先生爲書家泰斗中外共仰片紙隻字視同拱璧此二厚冊題跋皆先生選擇箋紙手自繕寫滿幅琳琅耐人珍玩用上品宣紙精印與墨蹟無異出版倉卒未辦稍約海內學者每多遺恨定價五元今**特價洋三元五角**

外埠加寄費洋一角另備樣本函索請附郵票一分存書無多惠顧從速○總發行所武昌衛灣西街二號觀海堂代售處上海四馬路震亞圖書局棋盤街著易堂甯波路神州國光社鐵馬路東歸仁里西冷印社大東門正街校經山房北京琉璃廠同古堂墨盒店武昌著易堂墨香綫

本館寄售 沈泊塵給 新新百美圖 外集

原價大洋七角有丁悚百美圖贈券者祇收二角五分

馳名三炮台香烟

又名綠錫包

君吸三炮台香烟 因爲知道他是最上等的香烟

人吸假綠錫包香烟 因要人知道他是吸三炮台香烟

英美烟公司

在四馬路大新街口

電梯三角 盤梯十二角

◎初五日起請看英國新到◎

請看狗頭魚身怪物 上海未曾有過

本公司不惜巨資特往英倫購到狗頭魚身之大怪物一只長約七尺聲如雷鳴游泳水中目光內爍能諳人意性極馴良爲海上從來未有之奇觀世之好奇者不可不來一擴眼界也此佈 ▲各層游戲一律照舊

◎現又加添無錫黃埠墩水景一座花樣翻新◎

二層樓商場 百貨俱全 四層樓彈子房 電話 上四千九百七十二 下四千〇九十六

◎初八日夜戲◎

女子新劇 (日) 惡奴告主 (夜) 秦雪梅弔孝

小京班 (日) 方孝芳 湘江會 吳蘭芳 孫梅芳 奚文芳 李祥芳 武家坡 張古董 黃永芳 泗洲城 (夜) 張小芳 三關 吳蘭芳 七星廟 陳奎芳 魚藏劍 蘇恆芳 頭本 芳 桂 陳 奎芳 黃永芳 鐵公鷄

影戲 今天准演 開口影戲 逐日更換好片

勸業場 邑廟豫園

新到大頭女怪 本場特從遠處覓得大頭女怪年祗九歲頭大如斗身體矮小能唱京戲小曲從來未有之怪物也現經本主人重資聘來陳列四層樓以娛來賓

〇鵑花牡丹大會 初八初九初十三天 ◎ 蕙蘭大會 十一十二十三三天〇

● 游藝時刻一覽表 ●

下層 影戲 (日) 三時半起至四時半止 四時三刻起至五時三刻止 (夜) 八時三刻至九時三刻止 十時起至十一時止
髦兒戲 劉鳳順 (日) 一時至三時半止 (夜) 六時至八時半止 法 十一時至十二時止

二層樓 華子卿 宣卷 謝鴻飛 三笑 (日) 一時一刻至四時一刻止 (夜) 六時三刻起八時半止 三時一刻至四時一刻止 吳玉蓀 (日) 玉蜻蜓 (夜) 描金鳳 三時至四時半止 八時半起九時至五時半止 五趙稼秋 描 雙 (日) 五時一刻起 六時三刻止 聯音 張少蟾 (日) 金 (夜) 金大套琵琶 南北小曲 (彈詞) 夏蓮君 張少雲 鳳 錠 九時半至十時三刻止 鄭少賡 蘇灘 十時三刻至十二時止

三層樓 鳳鳴社 女子新劇 開演時刻 (日) 一時半至三時半 四時至六時 (夜) 七時至九時 九時半至十一時半

四層樓 也是娥 金台 二時至三時止 筱桂蓀 蘇灘 六時半至七時三刻 天津京津新到 班 趙筱卿 趙月儂 趙翠蘭 趙筱紅 宋桂芬 富春林 小菊仙 孟吉春 永旺亭 歌舞 別 王鳳祥 駱彩吾 十 姚 蓮 不閒 雙唱 大鼓 文明文 二時 賓 西皮 八 八 花 快書 落 一日三時至三時半 六時一刻至八時半 夜八十一時止 至十時半

價目 電梯二角 盤梯一角 電梯三角 盤梯二角 上午十一時前 下午七時後 上午十一時後 下午七時前
來賓中菜每客五角 游資券 特等一元 頭等五角 大餐 價目 在內 請客定奉送門券

北來車輛免查捐照 南北 線電話一千四百三十七號 四千四百六十九

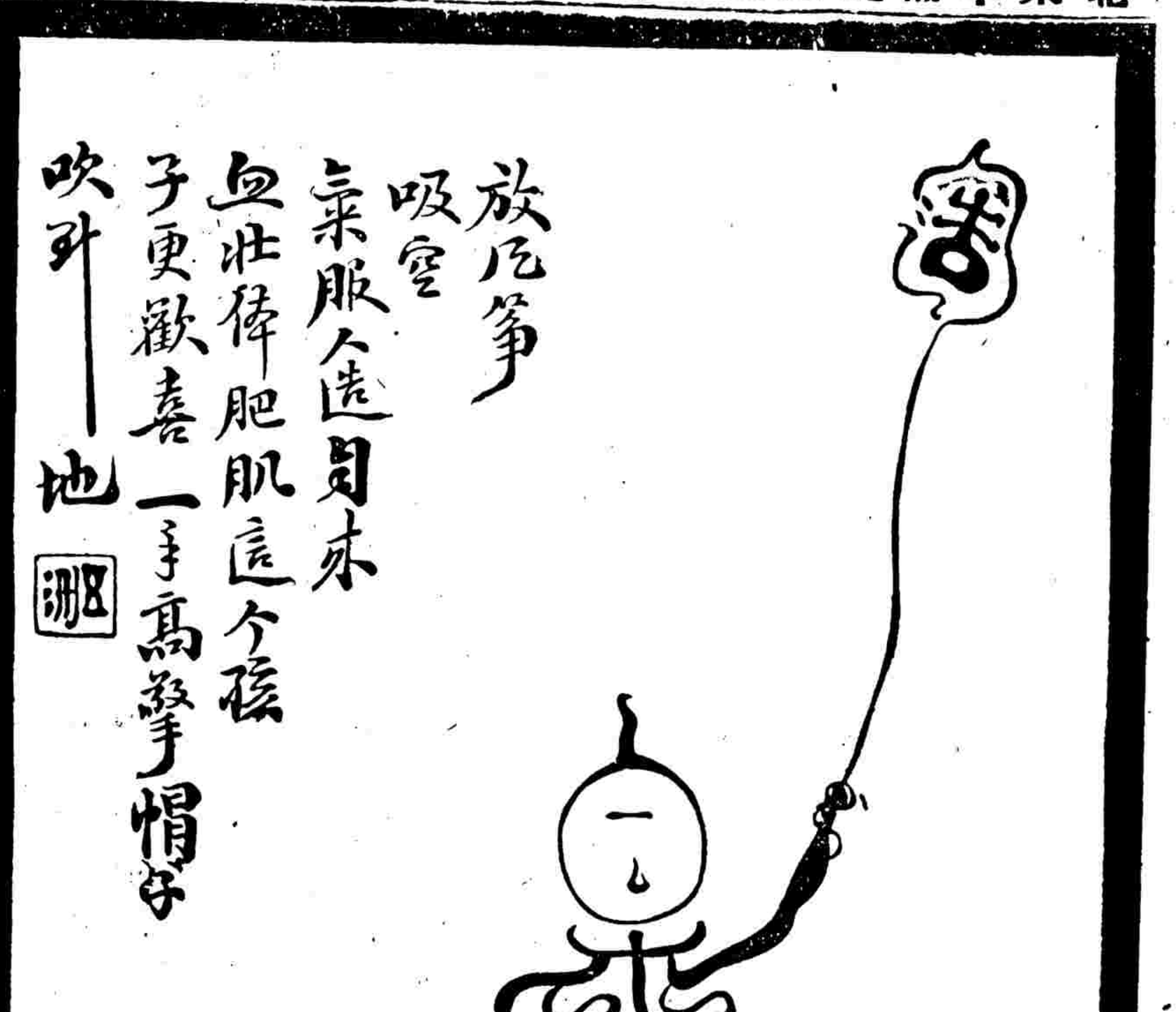

天蟾舞台三月初八日夜開幕拿手傑作

日戲價目 三層頭等一角 三層特等二角 頭等正廳二角 特別官廳四角 特別包廂四角

夜戲價目 三層頭等一角 三層特等二角 頭等正廳四角 特別官廳七角 特別包廂七角

馮子和

自晚新排全球著名西裝音樂唱歌跳舞傑作

薄漢命

趙君玉 何月山 蓋叫天

趙君玉 日戲 雙鳳奇緣 昭君冷宮 嘆月 三本 四李陵 失樓 破搶 夜戲 刁劉氏 乘驢 騎木 (全本) 遊街 門

何月山 日戲 潞安州 陸登 盡忠 夜戲 智取北湖州

蓋叫天 日戲 雙鳳奇緣 昭君冷宮 嘆月 三本 四李陵 失樓 破搶 夜戲 智取北湖州

小如意 尚八喜 楊月樓 馮志奎

小如意 日戲 相府算糧 夜戲 西湖遊
尚八喜 日戲 四郎探母 夜戲 宇宙鋒
楊月樓 日戲 雙鳳奇緣 夜戲 智取北湖州
馮志奎 日戲 潞安州 夜戲 智取北湖州

天蟾舞台三月初九禮拜日日戲全體藝員一齊登檯傑作先行露布

特別大減價 特別官廳四角 特別包廂四角 頭等正廳二角 三層特等二角 三層頭等一角

祁□芬 取金陵 尚小云 雁門 四本 陳嘉祥 小如意 鎖 云 林樹森 襲 同 馮子和 惡妻 譚永奎 小楊菊笙 三報 蓋叫天 夜 宿 父 口 祁彩芬 小楊月樓 白門樓 活擒呂布 趙君玉 樓 馮志奎 李人俊 林樹森 真刀真槍 鐵 何月山 三本 公 李德山 張德明 王芝裕 特別打武 王益芳 本 鷄

大舞臺

三月初八夜本台特聘南北馳名文武藝員煩演雙齣好戲

價目 特別包廂七角 特別官廳五角 二等正廳三角 三層包廂二角

小寶義 賈璧雲 楊瑞亭 王又宸 趙如泉 姚俊卿

鐵籠山 杜十娘 椒房罪惡史 椒房
椒房罪惡史
罪惡史 鐵籠山 紡棉花 杜計娘

日演 三本鐵公鷄 虹霓關 新長板坡 空城計 跑城 虹霓關

丹桂第一臺永記公司

三月初八日准演拿手好戲

張云仙(六月雪) 李舉壽 翟明亮 王祥云 王蘭芳 侯雲峰 歐陽予倩(鎖五龍) 麒麟童(泗州城) 小客串 金 李春利 汪笑儂 高百歲 (碧玉簪) (安洲夢 詳) 錢豹 道遙津

丹桂第一臺

三月初八夜准演拿手好戲

楊華廷 李壽峯 王蘭芳 侯舉四 歐陽予倩 高百歲 筱客串 汪笑儂 三麻子 麒麟童 李春利 滑油山 草橋關 玉芙蓉 杰村 硃砂痣 麥城 (前部) 昇天

▼接內外要聞▲

◎廿五日之憲法會議

▲審議會通過增加之各問題
▲下星期起憲法之爭論將起

四月二十五日下午一時憲法會議開會延至二時出席報告請假議員事件畢按照議事日程開議馮驥王源瀚呂復等以議事日程所列審議會通過增加之各問題註明初讀以爲議長錯誤當然須開二讀會云云爭辯甚烈議長聲明前付委員會整理條文時曾有聲明現既有人主張即開二讀會亦可再行諮詢衆謂無庸諮詢即宜告開二讀會議長即聲明將議事日程上初讀二字改爲二讀宜告開二讀會又諮詢有無異議衆謂無異議乃就起草委員會議定各問題次序開議

▲主權一章標題通過 原草案第一章後增加一章爲第二章標題爲「主權」衆無討論即付表決在場六百零一人四分三爲四百五十一人贊成者五百五十一人通過又其條文爲(第○條中華民國主權屬於國民全體)亦無討論付表決贊成者五百五十四人通過

▲查辦權之一條通過 原草案第四章國會四十四條後增加一條爲(第○條兩院對於官吏違法行爲各得咨請政府查辦之)楊永泰動議修正於違法下增(或失職)三字無討論即以修正案付表決贊成者五百三十五人通過

▲地方制度再付審議 委員會議定地方制度另爲一章其條文暫依原修正案假定次序以便分提討論孫潤宇登台發言主張即將本問題合併討論表決衆吁吁以示反對孫正色厲聲曰反對儘管反對何吁吁爲吁吁非文明舉動也孫發言畢同時發言者甚多主張各異秩序頗亂旋有人請先表決標題議長即以標題(地方制度)付表決贊成者四百七十八人通過第一條條文爲「地方最大區域如左(一)省(二)蒙古西藏青海及其他未設省之區域」丁世嶧駱繼漢及某議員均提出修正案次第說明後即付討論維持原案者爲呂復張伯烈二人贊成修正者爲蔣羲明王玉樹二人修正案付表決均不成立以原案付表決在場五百八十三人四分三四百七十八人贊成者四百零五人亦否決有人動議請付表決多數又有人動議請以全章付審議衆亦贊同

▲憲法保障條文通過 原案一百十一條後增加一條爲(第○條)憲法非依本章所規定之修正程序無論經何種事變永不失其效力)無討論付表決贊成者五百五十一人通過又草案第十一章標題憲法之修正解釋下增(及效力)三字亦付一表決贊成者五百六十一人通過議長又聲明現在草案及審議會提出之條文均經議畢下次即須開審議會審議未決各問題但以何者先付審議尚須加以斟酌故本星期內是否尚開會亦未可定云云遂宣告散會

◎佑尼干之新律談(續)

▲中國永久組織的法律之需要

▲國會所負職務 方今世界各大國皆鑒援於戰爭之中中國人民有權促其代表應速從事於制定永久之憲法國會議員既按臨時憲法委以立法之權當知其任期爲臨時的臨時憲法規定爲其國人制定一種永久政體之義務則議員應速行盡其職務不得消磨許多時光辯論與國家實在利益無特別關係之問題也今日民主精神彌漫世界希望現新光明中國國家不應仍在一種不定之情狀中也中國「無論加入聯盟或與美國聯合抑仍守中立然其感力之大終莫如使國家之情狀爲一種組織的永久情狀爲得論者有謂中國應商妥條件然後決定者又有謂應先審愼決定加入聯盟或協力進行之件條然後出行動者更有以高麗之前車爲警提謂中國應審愼從事即非覺國際公法保障和平之要義被人侵犯及其爲國家之利益受危害時不必行動若出於自私之心始有所行動不能起世人之敬且將使人疑其乘各國爲民主政治主義出於死戰陷於困難之時起而謀一已之利益矣凡由此種主動起而與他人聯合者自重之國家必不歡迎之高麗之滅亡實由自召此不幸之國曾不自爲計亦不受友誼忠告之儆警之者皆拒若不聞惟知酣睡使先進之國絕望於其改革不復顧念此終日酣睡希望或危險所不能振起之人焉

▲中國宜行之事 中國地廣民衆數百年來持靜止之態度所進甚微中國之藝術固曾達於一種完備之程度惟至此點即不復進其高深之科學尙有跡可尋惟毫無進步且轉而失之中國人民似循行其先人之軌道而忘其先人所被引導之理由仿用其成法而不問其意義器具固保而存之然不復有更新之技能中國人民於是失其改變之力而不能革新改進矣彼等恂追於效法先人古則先人之道將迷入黑暗之途人類智識之源將歸於涸竭水雖仍流而不能滿溢亦不能變其道焉入主中華之異族亦採法居民之習尚隨地皆有一種天然之昌盛可見設國家而有蹈其握有之文化滅裂者更必有自投諸地而踐踏之者使中國古昔文化優於他國之時而保守之而改進之如他國之所爲則當不至受近世之屈辱且中國文明將爲黑暗時代之辰星矣若今日猛進之時代中國而恃其古昔之成績不足自位於前列也其成績必須於現經之事相應是証內部之實力與精神能與現代之進步齊驅認定其特性與職務爲今日之戰爭係謀使政府根據被治者之許可爲治中國若欲加入而得人之歡迎必須手執一種憲法表示永久建設之政府其中一切形式權力限制皆經逐一規定勳於公理毫無卑劣之目的在協同反抗帝王確定代議政治之基礎然後可挺身而出也 (完)

◎歐戰之一瞥

二十六日巴黎電海軍部發表公報云德驅逐艦一隊於二十五日夜間轟擊登扣克港十分鐘之久岸上排砲亦回擊之英法巡船旋與交戰敵艦乃開足速力向哇斯丹駛去法魚雷艇一艘中彈沉沒敵軍損失未詳 二十五日紐約電據倫敦電稱美船蒙古號(一三六三九噸)駛抵英國某口岸時其船長彼即發砲擊之該潛艇中彈沉沒聲稱曾於英國海面爲德潛艇一艘所攻擊 二十六日亞姆斯特丹電柏林電稱德政府因人民要求宣布戰爭目的特以半官公報宣稱政府之戰爭目的早經布告不能復有所云今仍擬進行已定之政策而不爲壓力所動云 二十五日亞姆斯特丹電柏林發表關於戰爭目的之半官公報乃爲答覆近今社會黨通過締和決議案起見伏瓦資報謂此項公報證明政府之弱點且謂政府今殊願承認任何條件告成和局但不敢出諸其口耳伏維斯區報詆責政府對於勸搖全國之問題不發明白之宣言 二十五日倫敦電海軍部宣稱上星期內商船駛入英國口岸者三千五百八十五艘駛離者二千六百二十一艘被沉之船載重逾一千六百噸者四十艘不足一千六百噸者十五艘被攻而得免者二十七艘漁船被沉者九艘 二十五日羅馬電意國海軍部宣稱二十二日止一星期內商船駛抵意國口岸者共三百八十五艘駛抵者共四百二十五[illegible]不足二千三百噸之船一艘不足七百五十噸之船一艘逾二百十噸之帆船一艘另有二船一爲襲擊船所攻一爲潛艇所攻均得倖免 二十五日倫敦電英軍大本營路透訪員電稱前二十四小時內德軍猛力回攻九次其目的均在加夫萊勒均爲英軍砲隊擊退德軍因欲越過梅威之平地故此數役受創甚重其浪擲步兵爲前所未有英軍步兵損失遠不若松末河大戰諸役 二十五日巴黎電今晚公報宣稱法軍全陣線砲戰進行未已伏爾龍北面有敵兵進攻法軍戰壕爲機關槍與砲火擊敗茲悉德軍於今晨進攻赫特比斯田莊一役大遭挫衄德軍初爲砲火所阻繼復進攻後經法軍回攻乃退回陣線 廿六日倫敦電英帥海格將軍戰報云昨晚德軍復圖攻擊加夫萊勒附近每英軍新陣地爲英軍砲隊完全擊退 二十六日巴黎電今日下午公報宣稱愛恩河北之敵軍復圖逐走歇滿台達美高原之法軍未獲效果昨晚敵軍猛轟後在塞爾尼西面廣二基洛邁當之陣線猛攻兩次均在法軍陣線前潰敗損失甚重敵軍又在赫特比斯境進攻一次亦未得利 二十五日倫敦電德國公報宣稱加夫萊勒之戰事自昨晨起進行至今斯加泊河南面之英軍在亞拉至坎白萊大路兩面廣闊陣線進攻肉薄之後大負而退星期一日德軍俘虜六百五十人擊毀戰車數輛星期一二兩日英法軍失飛機三十九架今晚公報宣稱英軍在芒希北面進攻三次均爲德軍擊敗大受損失 二十六日倫敦電德國公報宣稱英軍在斯加泊河南面攻擊德軍陣地三戰三北加夫萊勒之德軍現沿村東邊際列陣德軍在歇滿台達美稍進俘敵一百八十三人晚間敵軍在白萊伊兩面廣三基洛邁當之陣線進攻大挫而退 二十五日倫敦電薩洛尼加英軍戰報云英軍休養三日後昨夜在杜伊蘭湖南杜爾特齊里西北間廣二英里半之陣線進攻英軍在杜爾特齊里北面前進五百碼擊敗敵攻之敵軍四次且固守所得之陣地英軍又於稍東攻入敵軍戰壕但不能占守該地戰事仍在進行 二十五日倫敦電德國公報云布軍擊敗伐爾達河與杜伊蘭湖間進攻之英軍 二十六日倫敦電德國公報云據俘虜聲稱星期二日英軍在杜伊蘭湖間進攻一役志不在小布軍重創英軍且固守各陣地

◎廣東外交協會之一瞥

▲俞邗江冒昧以組織
▲梁質庵惹得一身騷

廣東外交協會今已解散矣然其經過情形有足供吾人之紀載者溯廣東報界自該會成立後忽引起政界之特別注意宣應對於該會何以忽然特別注意則因該會以消極手段反對與德宣戰故(如能市議丁等是)然該會成立未久在社會殊無勢力不過因廣東報界多數反對宣戰故對於該會消息多樂爲刊佈官廳誤以爲該會實力足以左右社會遂飭警廳澈查會內眞相惟該會爲江蘇人俞邗江所組織俞與粵人素不相識且又未呈報有案實無從查詢旋查閱報載該會名譽會長名單內有梁質菴者乃總商會新報編緝主任遂由警區以電話詢問梁君此事內容梁答以與該會會長俞君僅一面相識會事除見報載外實無所知名譽會長一席亦早已辭去至會地則數日前曾接俞君來函指定光孝街第道一號爲通訊機關惟因經費不敷旋即取消警區據情轉報遂由廳通函報界謂此後關於外交事件須審愼登載萬不可如前稿之漫無抉擇云此案遂完全了結該會亦即解散矣當警區之查詢該會內容也民意共和兩報平日因與總商會報言論宗旨不同之故因此大肆攻擊欲爲中傷之計該報以事實如此豈能強誣特致書答辯茲併補錄於下以明此事之眞相焉(以下所謂本報者俱總商會報自稱)(一)本報與外交協會之經過情形去月二十九號有江蘇人俞邗江投函本報謂來粵組織外交協會欲借重本報一言並夾付宣言書一紙屬爲照登旋又函稱該會已組織就緒并推舉本報記者梁質庵爲名譽會長當即兩次函辭弗許至本月十二號復接來函并該會文件屬代轉送各報內有名譽會長名單一紙列有各當道在內初以爲伊此舉必先得當道之許可也遂姑照刊至昨星期六又來函舉記者任該會雜誌編輯當以事繁不暇担任辭至禮拜日俞某偕其友人某到訪記者出與接洽記者之識俞君實自此始至該會一切組織記者始終未干預即俞平日行爲若何亦無從附知因迎日各界迭來詢問內容特書此作答至名譽會長一席早已決不願就矣(二)梁質庵致各同業函 不敏忝附言論界中有年矣自維魯鈍惟求安愚藏拙不敢嶄然以露鋒鋩社會在所皆知不敏亦堪自信近以政府對外態度未能盡洽與情愚見以爲須從謹愼因館有論列謬效芻蕘之獻言實同衆論並非獨標已見膠執盲辟也前有俞刊江者謬採虛聲引爲同調初無一面究有一函調來粵組織外交協會亦有宣言引代表與論之責委代刊報紙又舉不敏爲名譽會長不敏當以代宣民意爲報紙天職自無可辭王若蘇會事業實非不敏所樂聞故一再決絕函辭此中經過情形曾見報載邗人君子共諒成知本與該會毫無關係且所舉名譽會長列名衆衆非獨不敏一人宣佈辭絕則以不敏爲最先該會事除紀載以外并未與聞也乃昨閱共和民意兩報竟載有會究外交協會新聞夫官廳之查究該會與否不敏既與該會無涉自無所知惟其記載中詞意隱以不敏爲主其和報時評更有告某報記者之題民意報按語亦側重於不敏方面實深詫異 該會名譽會長職尙未就事豈相關 現朱省長亦曾被舉亦曾函辭對該會舉動與不敏相同俞邗江曾一度來訪而十八日廣東公報公署會客單所載固曾接見俞邗江是則不敏未聞該會及俞邗江之內幕與官廳正復相似忽然而來無因而至何詎強指不敏爲主持而妄恣抨擊耶 不敏與該會未生關係安有責任乃遽以懸揣之詞相爲諷刺不敏能勿自爲個人辯護耶雖片面之詞無衆口鑠金之價值然吠聲吠影滋多用佈區區再明素志以告國人俾知眞相焉

◎宣城飛絮錄

▲議扣缺席議員公費 安徽省議會議員徐傅友等以現在省長交來之案約五十餘起各省議會寄來之文牘約百餘件均待提出討論萬難再緩但每日列席議員僅五六十人無故缺席者甚多應修改議事細則限制缺席嗣後有議員缺席者扣罰公費二元旋經大家研究改爲一元即以五月一號實行此案遂付表決大約提議各案明後日可以實行云

▲部咨管理寺廟條例 皖省各屬寺廟改爲公共團體及其財產亦多被其沒收以致僧道訴訟之案層見疊出如皖垣純陽道院並非地方建造今亦被懷甯財政局沒收剝正爭訟者是以內務部昨咨到皖即請倪省長通令闔屬關於宗教財產事件務當遵照現行管理寺廟條例辦理所有該公署自定關於宗教或寺廟之單行章程應由貴省長報部核准云云倪省長後復通飭六十縣遵照

▲核准內外債欵辦法 安徽財政廳長鄭鴻瑞前因財政會議奉召入京赴會期未終因外交風雲日益緊迫事遂中輟而鄭亦即歸皖至勞往返於事無裨乃財政部昨咨皖省云本部舉行財政會議當由會員提出整理各省內外債欵議案一件交會修正

公債表決，查現本部詳加覆核該議案以清理各省舊債推廣中央公債限制各省自由借債，爲大端深謀遠慮切實可行自應通行京外實行以期財政前途日有起色除通行外將原審查報告書隨咨抄送云云

◉皖政輯要

▲**代表入京力爭五案** 安徽省議會二十四日開特別審查會由禪翔甫報告副省長答復五案均未照准（一）停止丁漕一五加征（二）取消官中行（三）田賦收入劃百分之三十歸諸地方分省縣兩級支配（四）官學各租各省均列國家預算未便改歸地方（五）契紙附捐花布捐應列國家收入畜屠宰兩稅暫時不便撥歸省有以上各案比經衆議應照原議具書請願公舉起草員並公推代表入京與旅京同鄉接洽以備協力爭回云云

▲**局長門牌致釁火患** 迎河集厘金局因局長李紹魁於夜間門牌不愼忽發火患全局屋宇以迄卷宗大票關防均焚燬盡淨昨該局長呈報省長並自請處分補發大票關防倪省長尚未批示

▲**廳長請示辦理積牘** 政務廳長秋桐豫以倪省長入京積壓公牘未用印發行者計一千三百餘件頃該廳長急電京津詳詢倪氏如何支配或派員代理請速示知併陳迎河集厘局被焚竄邱縣知事易翔辭職兩要案核示遵辦云云

▲**知縣朦覆名曰租地** 繁昌縣大腦山雙峯嶺賣於洋商恣蹈裕繁公司之覆轍省長派員查復取消前案已志報端乃該縣吳克俊知事爲一已卸過地步朦覆省長謂大腦山等處並未售於洋商係租借地議會將欲彈劾

▲**警官傳習撥欵開辦** 頃有京兆尹王達（皖人）之姪王某來皖創辦警官傳習所援自治研究所辦法稟准倪省長撥欵二萬元爲開辦經費不日開辦

◉蕪江新郵 （鐵石通信）

▲**官廳管理碼頭夫** 蕪湖各口岸碼頭向例各分地段由各口碼頭夫担任起卸貨物因以界限不明致有一部份碼頭夫累起爭端甚有此搶彼奪致釀成械鬥者日前有工民樊應和等因劃分地段事迭在道尹公署申訴當經祝道尹據情呈請倪省長核示昨聞奉到倪令飭即由官設局管理碼頭散夫俾免滋生事端祝道尹奉令後隨即轉令警廳縣署酌核辦理惟以習慣上觀察之恐難以實行也

▲**展覽會續演影戲** 安徽籌賑游藝展覽會曾伯衡君在蕪開演影戲捐助賑（已誌前報）茲悉曾君前因影片不敷於十九日閉幕旋即赴滬向百代公司掉換新片聞曾君已於昨晚回蕪今日詣各機關接洽擬擇期接演數日以期湊集鉅款交由財政廳撥解災區俾惠窮黎云

▲**商會挽留余知事** 蕪湖縣知事余詠南君自涖任後雖無若何政績然亦不聞怨聲頃聞余知事有上禀倪省長辭職消息此間商會湯邵兩會長因與余君感情素稱莫逆昨特假用總商會名義電請倪省長以挽留未悉倪省長對於此電果能俯如所請否

◉滇南雁影

▲**召集省議員通電** 各縣知事覽准內務部冬電查國會除中斷期外繼續任期並未按日計算省會事同一律應於民國六年上半年舉行第三期常會俾得依法定日期辦理第二屆選舉至第一屆省議會議員任期應召集第二屆新選議員開第四期常會之前一日爲止諮查照辦理又准魚電內開各省省議會常會請即提前召集開會各等因茲擬定於本年四月一日爲召集省議會開第三期會日期並依省選法第二條之規定即於本年七月一日即八月一日爲辦理第二屆初覆選選舉日期合亟並案通電仰各該知事分別遵照一面通知該屬省議員速於四月一日以前一律到省依期開會赴省旅費仍照案支給作正報銷其有土司特派員各縣亦應通知給費以符定案並一面依法趕速籌備第二屆選舉一應事宜以收依期舉行之效事關選舉要政勿稍貽誤干咎仍將籌辦情形分案報查至各該縣知事應委充初覆監督委令郵發兼省長唐銑印云云

▲**設立外交辦事處** 我國與德國現因國際間問題斷絕外交所有應辦事宜及往來文電至爲殷繁聞唐督爲注重外交起見特於軍署秘書廳內附設臨時外交辦事處委由廳長雲龍兼任處長並遴派委員分配職務以期責有攸歸事無不舉且以外交事務關係重鉅聽與各機關長官隨時接洽商榷之件亦屬不少業經令飭參謀政務警察各廳長暨交涉特派員於每日午後二時至四時之時間內到處查閱文電會議要公如有應歸各主管機關辦理事件即各承領照辦俾資便利而赴事機並於省城交涉署內附設臨時檢查所省外各臨時檢查所蒙自則附設道尹署河口則附設督辦署各縣即附設於各知事署內云

▲**德領事離滇赴滬** 對於旅滇德人聞已指派專員照章實施檢查其檢查時有無應行沒收及應提存物品事關秘密無從探悉檢查事竣後駐滇德國正領事魏司即將德人現有財產分別開單送交交涉署轉送軍署備案旋於三月二十一日携帶眷屬行李及德商等由滇啓程取道川省赴滬由滬回國當由軍署發給特別護照並於派兵護送外又責成沿途各地方官添派警保護以利遄行云

▲**中法邊界禁匪章程** 國際之風雲市變而內地之謠言潮起近來中法沿邊一帶有謂越南將舉亂端者有謂暴徒將欲謀逞者此等風潮雖屬妄誕無稽然於治安上極有關係使非嚴察防範爲患何堪設想唐督爲維持邊防起見昨會重申會訂中法邊界禁匪章程附以辦法三條（一）護照准單非有妥保不准發給即有妥保而形跡可疑者亦不准發給准單並嚴行盤視（二）華界漢土官吏人民不准附和匪黨亦不准與越當匪黨交通違者由各該主管長官查明呈請懲辦（三）兩界人民無論有無准單不准持械過界違者扣留呈核抵抗者格殺無論此項人民並不准攜帶逾出常額之米糧銀物違者扣留查明發落以上三端均係思患預防切要之圖已分令沿邊各屬文武一體遵照矣

▲**三迤公民愛國熱忱** 我國自與德國絕交後中德國交聞唐督原主張嚴守中立俟因中央業已向德抗議亦不得不取對外一致主義惟現在加入協約之風潮日唱日傳耳鼓此等問題關係國家之生死存亡至重至鉅滇中各界人民特於本月五日在三迤總會開會徵求公民意見是日到會者約計一千餘人紛紛演說我國現時形勢並加入歐戰後各種禍胎言詞至爲痛切各界公民均主張仍守中立已議決電告中央取消加入戰團并分電各省議會一致勸阻以重外交而維危局電文從略

● 小說 ●

社會小說 廣陵潮（續）（李涵秋）

第六十八回 洗塵酒芳筵生雅謔 照乘珠密室動幽情

雲麟躬身答道今日無意之中本是來探問姨父回家消息聽管家說家眷船隻已抵碼頭本擬前去迎接不料姨娘同姨妹妹等早回公館了（何不告知姨父因爲坐在姨妹妹房間裏耽擱了不曾去迎接姨父一笑）至於揚州因有孟公坐鎭到還安靜民政署裏秘書一席原是有名無實姪兒對於公事上面實在是個門外漢自知分量却不敢前去濫竽充數若說石老爲人各事到還虛心他也久慕姨父大名在姪兒面前曾詢問過幾次姨父若是去拜謁他怕石老還不容得姨父家食自甘是要強姨父助他一臂呢晉芳連連搖頭冷笑道罷罷這個我斷不敢領敎老姪你看將來本地方人做本地方官不鬧得一塌糊塗你把我這一副眼珠子挖了去我風聞你的那位令姊丈他也充當議員去了不怕老姪見怪像你那位令姊丈若是不鬧這共和他有資格配做地方上議員咳清廷政體固然不盡愜人意然而將一個老大帝國忽然一躍而變做共和勢不至火夫廝卒濫握軍權宵小僉任要職民社不止老實說我是受過清朝一命之榮的雖不能爲故主而死更何顏再做民國的官僚況且自改革政體以來藩鎭縱橫內閣更代甚麼國利民福剪直拿他做着招牌各營私利將來還不知弄得若何結局呢（晉芳一篇激烈之談足爲當時腐敗官僚的代表然而又預爲下文洪憲帝制張本）（未完）

社會小說 上海秘密史（續）（馬二先生）

第八回 展抱負規畫新劇場 疏私怨敲詐舊官僚

這位華大爺自從他父親死了之後便家中獨霸稱王逍遙海上自以爲坐擁百萬家財可以舒舒服服做一輩子大爺了誰料家庭中又起了一番絕大的風潮原來祥制台最近娶的姨太太年方二十一歲本是江右名倡初次遇見了華大爺也是緣分湊巧華大爺便發生了一個奇想何不把他進獻與老頭子作個貼身伏侍的小星一來藉表做兒子的孝心二來也可以替媳婦的分分勞豈非一舉兩得那祥制台倒也老興甚佳居然就納受了起初父子間甚相得後來不知如何華大爺和這位老姨太太便生起意見來老姨太太正在青年負氣不肯服軟之時既然失歡於小爺便覺得孤淒淒的不耐斷守恰巧有一個跑上房的男僕這人姓侯名升年方二十餘歲千伶百俐最得祥制台所賞識朝夕不離左右這位姨太太自然時時見面也覺得侯升這人伶俐可愛漸漸的信用起來那侯升這位姨太太的知遇也便拿出渾身本領來竭力報効祗這一來不大要緊祥制台這一家人便裂爲少爺和姨太太兩黨祥制台一死這兩黨中人當然益相水火了（未完）

文苑

●丁巳三月朔治薌招同芴卿誦清農先愼先諸君過法源寺看丁香與道階上人茶話既又至畿輔先哲祠看海棠遂同詣市肆晚飯紀之以詩 （樊山）

靑春已過九十日沙逵纔見新柳碧春袍尙御兩重棉白髮靑蕪且拋擲宦南看花隨年例鶚觚風雅尤好事海棠丁香行處有第一香城憫忠寺佛殿三層庭宇闊以絹繫樹當滿百一株紫間十株白馥馥瑤英香徹骨陽春二三月裏花依然五十年前雪（余戊辰會試卽來此）院東一樹白海棠我年應小三十霜（此樹歷百餘年矣）經過兩月觀音素淡雅一身西子妝能談遺事雪鸚鵡錯認仙官白鳳凰上人耐客就精舍敎煮新泉嚼茶餘爲言壬子南北分僧廬滿駐朔方軍佛屋鈴聲拆作竈禪房花木摧爲薪五六年來幾桑海井泉槐燧甘長貧我曹看花濡色相觀空終遜眺沙門君不見打包跳出鶯花海掉頭去看衡山雲（上人明日還湘）

其二

上人將如南岳廟我蹔更訪先哲祠建祠稱樹始庚辰我時散館居京師先師剡意署聯匾廢紙塞屋堆桑皮癸卯朝天侍函丈我松更築新堂基今來海棠大合抱昔曾親見拱把時四十年中幾宿草霸城一翁復在玆館人移席設茗具列坐花下香滿衣兩株開蚤兩株遲九天紅雲皆下垂全開紫蘇舒夾纈半開朱唇含臙脂豈獨國色令人醉國香淡靜知者希上京一再逢兵火文襄手蹟應有遺北學堂傍神護持鹿茸兩架猶巍巍（庚辰冬文襄寫北學堂匾十餘紙自擇其四使幼樵再閲及余定之議久不決時已夜半公以車迓王文敏至文敏曰此紙佳公曰吾亦云然但在何處可擧似否文敏曰此北字非兩架鹿茸乎師大笑遂決用之今所懸者是也）誥朝俎豆配先哲几筵鸞潔陳牲犧（時方春祭）鹿眠兩相闕栗主九州淺故交漣洏夕陽在樹出門去花光瞑色交迷離與酬一醉辛樓酒夜歸還補杜陵詩

文藝俱樂部

上海神州日報 民國六年四月廿八日

● 社會通 ●

●救貧良法（續） （H. L. Zia）

開源之法甚多今祇言四條其間有須社會衆人同心合辦者然非各人心明其理則亦不能擧行也。

（一）求學問世界各種事業皆有學問譬如作工之人似乎用不著書本不知工人如能寫字識算則工資卽可加增并且看書能使心思靈通所作生活更比他人細巧此乃一定之理工人如此他項事業亦然奉勸世人一有空閒便當看有用之書不識字者速宜習學祇須用心到底是辦得到的事（二）仿新法各項事業俱有新法比我國向來所有之舊法出息可以增添如織布有新機種田有新器棉花有新種肥料有新法吾國之人急宜採用則可逐漸致富（三）通錢幣金銀錢幣本爲流通而設故名通寶吾國習俗將積蓄之銀錢牢牢藏匿或封在箱中或埋在地內更將金銀製成大小首飾此二件事乃是致貧之道因金錢固藏或製成首飾卽變成了死物不能生利實是可惜所以有了積蓄必要存在銀行商店乃是兩利之法（四）合羣力外國商務興盛財源富足皆因人人願將自己積蓄湊集股本作大生理我國之人多不明此理亦吃了虧譬如一百家皆食米如結合起來設一米店則可食平價之米此外結合之法甚多皆爲省錢致富之善策奉勸世人心中務要明白上天生人於世並不要人貧窮乃要人富足今世上窮人衆多皆是人的毛病天地之中致富之途無限吾人只要用著心揀著眼忍著苦便可把自己貧困之光境改變過來以上所言十條方法是根本計畫若肯遵行必有好處但求富須按正道切不可喪心逆理貪得橫財要知人若虧心天神有眼到底決不放過（完）

●翰墨因緣●（續） （舒舍予）

●詩鐘揭曉

乙等十名

運移漢祚終難復 察及淵魚本不祥（湘沮）
北地痛傷宗社滅 西洋暗擊敵船沉（張麗南）

加贈曲本一册

文孫痛折川中鼎 大將威藏海底船（洪詩庭）
先主在天噬靈爽 餘皇伏海演陰謀（先擧）
痛傷奸魏傾劉祀 暗擊強英遏德威（十齡童）
血淚難消亡國恨 機心暗伏敵船翻（袁鶩痕）
涕泣駿奔悲失國 汪洋狙擊使船沉（峙瞻）
滿腔熱血靈前灑 無限陰謀海底藏（南沙介廬）
慘劇演成炎統絕 危機竊發海防難（翊曦）

甲乙兩等各酬薄贈本外埠三日後一律郵寄以助雅興到望片復

佳作拾遺（無贈）

痛惜河山空灑淚 浮沉波浪寂無聲（蓁靑）
兩道淚痕垂北地 重新戲法震西歐（筱廷）
照烈有孫能殉國 宛然從古暗衝波（避宜）
傷心家國變遷日 還志烟波出沒時（甘草生）

舍予按此屆收卷三四百封請專家選定披露於海遺珠既恐在所不免盧郭王後亦望共同諒之是幸

泰西大藥房

本藥房開辦多年向持穩健主義不敢稍涉浮誇致蹈空言不實之通弊幸蒙各界人士所深信去歲將營業部遷移後力求擴張以期普及特向歐美各國著名藥廠定購各種原料藥物醫療器械化學用品照相材料以及化粧各品無物不具無美不備凡軍營醫院外科產科應用一切刀件藥物定作家比他克已以供採購

本藥房聘有醫藥專家研究良方自製各種家用衛生藥品功效靈驗異常裝潢則從特別

香皂 香油 香粉 香水 尤為精美

避毒丸 治血 效驗卓著

營業部謹啟

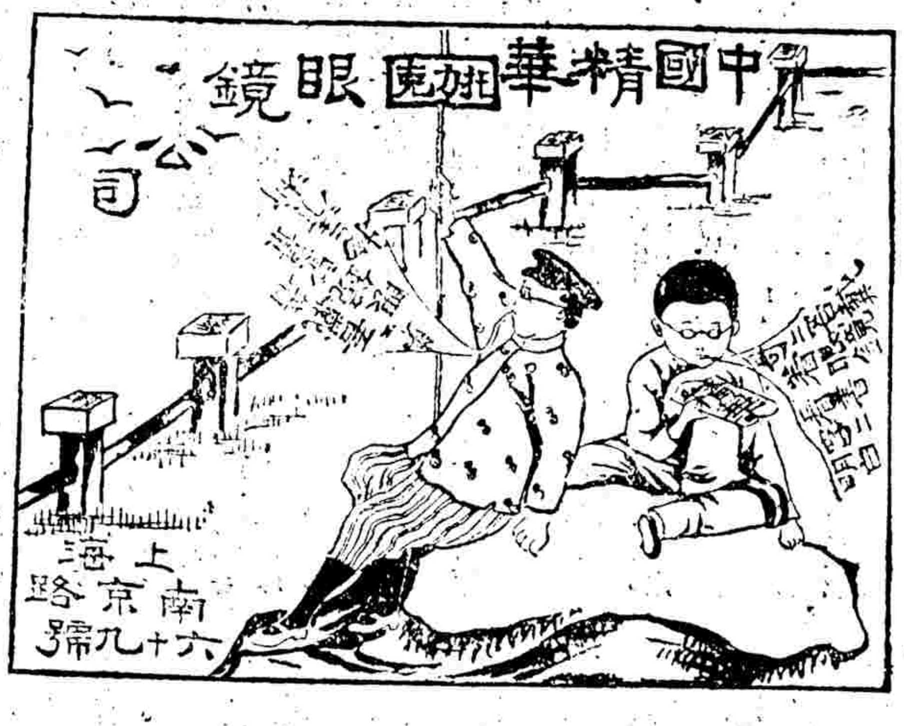

天蟾舞臺初八日戲

設三馬路新新舞臺原址電話三七零二

杜文卿 梁俊閣 悶天球 雄離 醉仙樓
小楊 郝彩芬
尚菊笙 小如意 陳嘉祥 何月山 四郎探母 相府 算糧 潞安州
小楊月樓 趙君玉 明 陳 王 李 海山 嘉祥 之裕 人俊 雙鳳 三本 四本 奇緣
蓋叫天
林樹森

三月初八夜禮拜六全體藝員頒演拿手好戲

余瑞廷 日蓮僧 小楊菊笙 空城計 李人傑 小如意 花蝴蝶 遊西湖
尚小雲 宇宙鋒
明海山 趙君玉 陳嘉祥 刁劉氏
蓋叫天 北
何月山 偶志智 小楊奎 月樓 取湖州
林樹森 林樹森 蕭
馮子和 漢
陳嘉祥 命

大舞臺

三月初八日准演拿手好戲

小寶林 小寶芬 十八扯 李寶龍 佳楣 敗無關勝 情郎 張桂秋 沈鬧 三娘教子
小寶義 三本鐵公雞
李寶龍 趙如泉 跑城 王永利 新 楊瑞亭 長板 張桂芬 坡 賈璧雲 姚俊卿 (虹霓關) 王又宸 空城計 范少山 遊西湖

三月初八夜准演拿手好戲

小寶林 二本十八扯 佳楣 (杜十娘) 賈璧雲 趙如泉 王又宸 紡棉花
小寶義 楊瑞亭 大戰鐵籠山 王永利
王又宸 賈璧雲 醉梅 椒房 楊瑞亭 罪 趙如泉 惡 張桂芬 史

三洋涇橋南首歌舞臺原址

民興社

三月初八日 祝英台
三月初八夜 社會照妖鏡 果報錄

清血解毒 清血解毒 清血解毒 清血解毒

海波藥

每瓶洋二元

專治男女 傳染梅毒 溼熱內蘊 血液混濁 睛線不清 風溼骨痛 癬疥瘡癤 皮膚溼爛

藥性和平 功效妥速 正本清源 世界惟一 清解血毒 純正良藥

每打二十元

總發行所上海四馬路五洲大藥房 各省分號均有批

九畝地新舞臺三月初八日戲

(本舞台在城內九畝地大境路)(本舞台南市電話二百二十號)(北市電話三千四百九十一號 北來車輛直達本臺免捐照)

夏月華 宋
潘桂芳 江
張順來 (曾鳳林 甫臣) 吃
張德祿 屎
夏月潤 (劉漢臣) 大第一册
潘月樵 准
毛韻珂 演
夏月珊 五
周鳳文 (邱如心 趙文治 邱云 潘海秋 湯鳳雙) 六本新茶花

夜戲價目注意 三角 特廳六角 特座七角 月樓八角 花樓每間六元 二等一角五分

三月初八夜准演拿手好戲

潘桂芳 劉漢臣 智取三郡(全本)
毛韻珂 曾市臣 就是我(頭本二本)
潘月樵 夏月潤 (趙文連) 大珊人 我
夏月珊 張德祿 破仙 擔
毛韻珂 周鳳文 (夏月華 趙文連 邱治 潘海秋 云) 就是我(三本四本)

新舞台

三月初八日

潘月樵 毛韻珂 夏月珊 演准五本新新六本茶花

三月初八夜

潘月樵 毛韻珂

就是我 頭本二本三本四本

瑞森公司謹白

小號經售呂宋細綫歷有年所自蒙各界賜顧諸君光顧地既狹窄良外觀尤佳久為許現公所作東西小號遷移至東升街華德路日此照布常交易 三十七八號 瑞森公司謹白

清血解毒 六零六服內

價目 每瓶大洋一元七角 半打每十七元 五角外埠函購郵票九五計算 寄費另加 原班回件

▲主治▼ 楊梅結毒 風濕 癱瘓 筋骨酸痛 瘰癧癰疽 癬疥 瘡癤 小兒胎毒 婦女帶病 以及一切 血分不清 老病新病 一經吃服此藥即可立奏奇功 且永不復發

◎本外埠各大藥房到處均有出售

上海石路中新記 太和大藥房

永濟堂善治毒門要略

入代煎湯藥因患毒者借擾宿傷情甚有不能公然服藥故而派人代煎服時赴堂飲服 本堂延診外科並給應用各藥 上海吳淞路胡家宅安康里內 永濟堂啟

一本堂自戊戌年設立以來研究毒門一道最有經驗在于臨診之時...珍惜已見識處誠有把握可保所用之藥悉遵古法精心修合...凡下疳橫痃魚口便毒楊梅結毒以及一切毒症皆可來堂包愈...本堂貧病施給湯藥立有支單...

生髮膠

能使烏光軟亮

髮乃血餘血枯髮落本主人由理化學考出一種生髮潤而滑融血液保生髮之第一妙品專治病後產後髮重而生或髮黃髮白久搽能烏黑滑亮如鏡脫髮行以來治好者已指不勝計售價每瓶大洋半元每料六瓶二元五角每洋三瓶四角

上海益盒里對門 人壽醫藥室

永年人壽保險有限公司廣告

本公司承保壽險除敵國而外無論用何國幣制均可照出保單本公司最新章程現已印就請函致上海廣東路十號本總公司索閱可也

本公司總經理特白

百福有限公司

五色油墨

本公司監製各項墨油墨水墨汁等無不盡善盡美飛筆牌鋁油尤為特色原料悉用土產選擇至精所成之墨光穎結滑具十開之力 價目每磅自二角至三元不等另表呈覽本公司貨真價實包退還洋倘蒙賜顧為幸 上海寶山路洪興路四十三號

農商部註冊國貨展覽會特等獎

中國精益眼鏡公司

巴拿馬萬國博覽會特獎銀牌中國首創第一家自製托力克鏡片

總公司 上海英大馬路泥城橋東

分公司 北京 天津 漢口 長沙

本公司自製各種光學鏡片頗承各界交口稱美即西洋各國光學專家亦稱為我國獨一無二之新製品 蓋非特驗目配光運機磨片量面裝架種種專門技術為患顧諸君所樂精益求精力求新異因不敢以不對光之鏡片損人目光亦安肯以不真實之偽貨自損名譽 茲將本公司諸特色再佈於下 (一)電光驗目室及磨片各機坊可領客參觀以表新藝 (二)本公司係美國畢業光學專家所組織故不論遠近針正散光各片凡東西洋專家所能造者本公司無不能造照配 (一)光片既係定製自與購辦現成貨不同既配光定貨後極遲至一星期亦必出貨 (二)本公司所製中國真金架包用包換 (三)本公司為便利顧客起見特於自製金銀各架外添備西洋時縧及夫金兩種亦能按照各人面部裝配

電話三千八百九十五號

廣學會杭州謝洪賚君所著有神論哲理淵深讀之可以啟發心靈凡會閱本報諸君如以左列之半價劵剪下附銀一角五分寄至廣學會可購此書一冊想研究形而上學之士必以先睹為快也

半價劵

(上海神州日報贈)

哲學新書 有神論

定遠杭海著

上海北四川路廣學會發行

定價每冊三角持本券往購者一角半

每劵祇能購書一冊

外埠函購可以郵票代銀

上海新聞

◉南洋公學念週大紀念

▲二萬人之盛會

昨日爲南洋公學二十週大紀念會之第二日男女賓客及遠近同學之與會者約二萬餘人自下午一時起該校運動部舉行運動大會（詳紀於後）三時許復請留學美國科倫比亞大學沈君演講圖書館與國家之關繫沈君爲圖書館專家於此道研究有素故說時口若懸河滔滔不絕四時以後該校大禮堂又舉行音樂大會徧請上海西國著名音樂家合奏西歌數曲晚上又有幻燈科學種種遊戲因限於篇幅不及細說俾紀其大概情形如左

▲附運動員成績及名次 （十二）二百二十碼低欄賽跑（三十一秒五分之二）第一名邵鵬第二名陳琮（十三）擲鐵球第一名申國權（十四）百碼賽跑（十秒五分之二）第一名張倫第二名羅錫暄第三名李大星第四名杜定友（十五）八百八十碼賽跑（二分二十九秒）第一名張孝安第二名閻文俊第三名鄭鳴球第四名邵鵬（十六）跳高（五尺五寸）第一名李大榕第二名孫炳燊第三名陳琮第四名唐敏（十七）二百二十碼賽跑（二十六秒）第一名羅錫暄第二名張炯第三名李庭三第四名邵鵬（十八）跳遠（十九尺二寸半）第一名張紹鎬第二名李大榕第三名張倫第四名孫炳燊（十九）四百四十碼賽跑（一分五秒）第一名申武第二名李庭三（二十）擲扁球（八十尺十寸）第一名李大勝（二十一）高欄賽跑（二十 秒）第一名張樹源第二名李大榕第三名張仲祺第四名陳劭（二十二）一英里賽跑（五分五十二秒）第一名鄭鳴球第二名呂讓丞第三名金甲洙第四名支秉淵（二十三）撐高跳（九尺三寸）第一名李大勝第二名陳琮第三名關文俊第四名富樹藩（二十四）童子軍替換賽跑（二十五）各組替換賽跑

▲附運動會執事員 主會唐蔚芝 掌會謝爾屯 司令員莫禮遜 公正人李恩廉 評判員（司賽跑）桑復黃剛市黃友蘭萬特賽敦（司丈量）西門黃剛市樸爾弗 紀時員胡奕子桑復西門 記錄員徐承煥陳長源 報告員李松泉 幹事員劉天成陳劍卿張貫九裴福沅 總糾察袁克士魏旭東 紅十字部長[illegible]

又今日（二十八號）爲該校紀念會之第三日各學生將舉行中西音樂會老同學與新同學並須比賽足球晚間尚有極盛之提燈會想賓客之前往者必較昨日爲更多云

◉外交研究會紀事

▲點綴時局之要聞

邇來外交風雲日益緊迫而識者紛紛莫衷一是本埠各界著名人士有鑒於此事之利害得失影響於國民者甚鉅前日復在法界敏體尼蔭路事務所繼續討論組織外交研究會並訂定簡章推舉幹事二十餘人以爲研究利害發抒國民意見之準備其簡章錄左

▲外交研究會簡章 （一會名）本會定名爲外交研究會（一宗旨）本會以研究國際形勢發表外交上之意見爲宗旨（一會員）凡有公民資格經本會會員介紹者皆得爲本會會員（一組織）本會設幹事三十人由會員公舉就幹事中推出主任幹事輪駐會所辦事（一會期）本會爲會分大會幹事會兩種大會每年一次於三月九月行之幹事會每月兩次於第一及第三星期行之其有特別事故時均得開臨時會凡本會發表意見時須經幹事會通過（一會所）暫設敏體尼蔭路附則本章如有增減之處由大會決議修正之

◉商會組織商團之辦法

▲大綱十七條

上海總商會昨接中華全國商會聯合會函云案照本會於五年九月第二次大會期內據綏遠城總商會等提出全國商會籌辦商團議案節經本會審查並擬訂組織商團大綱十七條分別呈請陸軍農商內務部批准公布施行等因各在案除將擬訂組織商團大綱十七條業經隨案公布外相應函達貴事務所即希查照轉知總商會商會按照該大綱組織程序施行手續依法辦理以資保衛而歸劃一並將辦理情形函報本會備案此致云云 附商團組織大綱案 計開第一條 商會得依地方情形組織商團 第二條 商團輔助軍警維持市面彈壓亂匪 第三條 組織商團時應由商會會長擬具章程及操生名額在隊規則課程表商團名稱職員表請由各該地方官轉呈省長核准辦理並由省長分咨內務陸軍農商各部備案外兼報明各該處軍事長官存案備查 第四條 商團之職員如左商團團長一員商團教練長一員商團總稽查一員稽查員無定額商團庶務員一員商團書記一員商團隊長排長司務長（均照陸軍編制）右列第三項之教練長由商會會長會同商團團長聘請陸軍出身確具有軍事學識者充任之惟此項人員應報由該管地方長官呈請省長咨陸軍部核准備案 第五條 商團之在隊操生得照陸軍步兵編制其他各職員由團長商承商會會長遴選相當人員由商會會長任用之 第六條 團長由商會會董投票選舉其他各會員中選任之 第七條 總稽查稽查由商會會長選任之 第八條 商團應受地方長官之監察 第九條 商會會長有指揮監督商團之權 第十條 商會會董監察商團籌劃經費 第十一條 商團之槍械平時按照所編團額人數請由該管地方長官呈請省長咨由內務農商兩部轉咨陸軍部核准撥價給領設因臨時有緊急事實發生必須添置時得由商會會長呈明詳細情形備價酌請添領以資保衛商團所有槍械應呈明地方長官烙印編號並於每年年終將槍械之種類數目及添置年月詳細列表報由地方長官呈請省長分咨內務陸軍農商各部及各該處軍事長官以備考核 第十二條 商團之在隊操生以年滿十六歲以上三十五歲以下品行純正確有商店職業者爲限 第十三條 商團在隊操生之操防勤務學術課程由團長定之 第十四條 商團在隊操生以三學期爲畢業由商會會長給與文憑呈報省長備案 第十五條 商團之經費由商會會董互選四人輪流管理之 第十六條 工業繁盛之處得設立工商團本大綱適用之 第十七條 本大綱自批准公布日施行之

◉洗清池炸彈案判決

▲主謀犯判押七年

英租界二馬路洗清池浴堂在老閘捕房控皖人張楚萍北京人姜子模江北人張筱子李天人李河迭次書寫恐嚇信函勒索鉅欵不遂拋擲炸彈圖害等情一案由探目仁信西探目侯克將張等四人先後獲解公堂迭經中西官訊供詳情已誌本報昨午後由捕將張等解廨復訊先由捕房代表牛門律師上堂譯稱被告張楚萍係本案之主要人而姜係幫助犯業已均有確據證實寫信勒詐擲彈圖害但張筱子李河雖無確證然與張等同居顯有同謀應請一併嚴辦而張楚萍姜子模各延律師到堂辯訴並稱被告等係斯文之流決不敢爲違犯法律之舉動且各見證之供詞前後不符顯係[illegible]於法律[illegible]張筱子供在原籍[illegible]七月來滬謀事與張姜同居客棧認識而李河並不相識至於寫信恐嚇擲彈等事實不知情訊之李河供在原籍小本營生於今正來申找尋兄弟李海因姜認識故居一處原告所控之事實出不知等語稽閱讞員與美領博君得供會商之下以邇來租界內寫信嚇詐鉅款拋擲炸彈圖害之案時有發生殊難但本案原告洗清池被人擲彈圖害而被告張楚萍當場捕獲供詞閃爍顯將姜等三人給獲而姜由見證指實確係在場本擬解送護軍使署按律處治因未傷害人命姑寬判張楚萍押西牢七年姜押五年張筱子雖無確據證實但與張等同居難保無串謀情事着押兩年李河跡涉嫌疑因押西牢半年分別以儆

◉養女殺母案

▲拆白黨之罪可勝誅耶

住居六馬路仁壽里三百三十七號門牌老婦馬陸氏因病被女仁寶唆使姘夫李順金購買鏹水一瓶僞稱治病藥水給氏飲下毒發身死由捕將尸舁入驗尸所傳同尸夫馬來福將仁寶與李帶案官判馬女與李分別還押候西醫剖驗再核各情已誌本報昨午後經西醫蔡所將尸體檢驗得腹部已腐惟未經西醫將剖驗單送廨故未知毒傷內部何處云

◉藏儲烟土之處置法

▲按照中英烟約辦理

程德斌因於本月十九號身藏烟土行經租界被捕查獲解廨訊實判押西牢一月烟土銷燬各情已誌本報嗣因工部局各西董會議決定凡租界內人民藏儲烟土烟膏悉照中英禁煙條約辦法以故此等案件捕房免予起訴昨晨由捕將程從西牢內解廨據工部局代表牛門律師上堂譯稱此案已奉公堂判決令捕房不欲起訴請將被告開釋云云中西官得供判曰按照中英條約捕房免予起訴准將被告開釋烟土發還

◉土棧出售私土案

▲售者犯法 ▲購者無罪

英租界江西路五福里晉泰土棧主陳勉卿與愛多亞路六十八號門牌鴻泰土棧主陳桂生因於三月三十一號奉工部局諭令烟土照停止營業後仍陽奉陰違私售烟土由張進才禹如興等[illegible]道[illegible]巡捕[illegible]勒令[illegible]以其違章將張等拘解公堂訊供發給押查論單僞探向晉泰等土棧搜獲烟土三百數十只解廨訊明再張等還押烟土發還該土棧聽候捕房起訴各情已誌本報昨晨稽巡捕房包探傳同陳勉卿陳桂生將張等解廨奉命會同英領白君訊據工部局代表牛門律師上堂向張進才詰據供稱四月十九號我第一次至晉泰購買烟土並不知違犯法律等語即據晉泰主陳勉卿延高易律師到堂辯稱被告意料出售存土工部局決不干預因此偶犯違章按照工部局定章倖不過罰金而元要求從寬等詞又據禹如興供我向鴻泰所購之烟土係上月初四預購當付定洋十元至四月十九號將洋付清被告給我存土道經租界被捕等語又據鴻泰陳桂生延穆安素律師上堂辯稱捕房見禹如興所供預購烟土確實此項煙土係在三月二十六號所購不能作爲違章應請註銷江海關代表律師亦到堂觀審中西官得供會商之下以陳勉卿不應違章判罰洋二十五元陳桂生案註銷張進才禹如興按照中英禁烟條約捕房免予起訴一併開釋烟土發還

◉國民禁烟會之進行

▲請求工部局取締私售

法界寶昌路國民禁烟會自租界禁烟逾期後該會分經邀集各會員迭次開會討論進行各事宜深具熱忱以期早除毒卉並此烟害爲該會唯一之目的是以各會員担任於公餘之暇分投調查邇期以來各情形精資研究並查得近日界內土膏各店遵章閉歇者雖不乏人惟貪利之徒陽奉陰違者仍在秘密售賣故於前星期日開會時互相提議後遂擬具公函敦請素稱熱心烟禁之西董卜內門洋碱公司大班李德立君轉函工部局對於租界烟禁從嚴取締以絕烟毒而除禍患云

◉私帶手鎗判押兩年

▲圖劫未成先坐牢監

皖人李秀言因於本月十九號身藏手槍兩支子彈二十六粒在東鴨綠路被黃包車夫蔣子成窺破報由匯山捕房中西探將李拘獲抄出手鎗子彈帶入捕房詰得尙有同黨匿居新閘橋河畔船上及法界八仙橋某小客棧因復飭探前往法界將李之同鄉人盧楠基俞少山王春山拘獲候解廨訊押在案昨由捕將李等四人解廨訊據中西探稟稱被告供出同黨後即帶同前往新閘橋指提無着復往法界將董等三人拿獲云云並將抄出之手鎗子彈及捏名信函呈案請究質之李供出之手鎗子彈及捏名信函呈案請究質之李供放身畔擬至新閘橋趁民船至曹家渡搶劫某姓家詎我被捕時何忽遇去手槍等係湖南人何震之託我藏等語訊之董等三人供與李並不相識亦不糾黨搶劫經王[illegible]生襄讞商之英領事以董等三人訊無確據應判開釋李押西牢兩年手槍子彈充公

◉英員會勘烟苗之認眞

▲再有寸株發現 ▲足以貽害大局

駐京英使派遣會勘蘇省烟苗英員陶樂爾已在江甯省城會齊外交部特派員李卿趙沅年內務部特派員牟家蕎江蘇省公署特派員俞壽璋等於前日（廿六）午後由甯出發先赴江北徐州各屬查勘約於下月初間來滬昨日本邑沈知事又接俞特派員來函大致謂此次英員會勘烟苗極爲認眞經過路程均祕不宣布凡向產烟苗之區域已由該英員預託該國敎士調查報告所有剷除未盡情形甚爲詳晰貴縣境內有無私行栽種之事關係禁烟前途至爲重要務希督率董保分投查察以免會勘時再有寸株發現致誤大局云云

◉工部局取締喫食店

▲領取執照 ▲繳納捐費

滬上各租界內所開之吃食店向無取締章程現由公共工部局爲愼重衛生起見特於前日刊發佈告凡開設境內之吃食店從陽歷四月一日起均須赴該局領取執照並照章繳納捐費保銀以資取締云云

◉籌募閘北火政經費

▲我知其必有解囊慨助成此義舉者

閘北第一段救火會近因添置救火汽車及各種新式器械經費不敷特發募捐通告略云救火會自民國元年成立以來至今六載凡遇火警雖在濃霜暴日之中無不極力施救願竭爭先保護地方豈敢謂法臻完善亦不無少有裨益近來市面繁興房屋櫛比防禦危害更爲切要敝會隊員雖能努力從公會董雖經竭誠勸募均各盡其天職仍屬杯水車薪心餘力薄現在器械既未完備經濟時形竭蹶經常用度及常年修理等費除工巡捐局按月撥給外尙覺不敷[illegible]

案各段於各段區域範圍內籌募捐款以應要需敝會爲保護閘北地方之身命財產起見不得不求諸閘北紳商各界解囊慨助玉成義舉俾得置備快利之器具驅除不測之烽烟造福地方實無量數云云

◉法國禁止外茶入口

▲國際貿易將不堪設想

上海總商會因法國亦有禁止華茶入口之說 似此情形將來國際貿易不堪設想爰於今日(即二十八號)常會提出討論電請政府抗議云

◉通緝逃犯殷汝驪

▲次長一變而爲逃犯

江蘇淞滬警察廳長昨日通傳所屬各區署所隊文云爲通傳事案准京師警察廳函內開 前財政次長殷汝驪因案潛逃曾經電請貴廳飭屬嚴緝在案該逃犯殷汝驪像片寄上四張即希察收飭傳觀一體注意嚴拿 至紉公誼計送像片四張等因准此查本案前准京師警察總監吳効電後即經通令密令在案茲准函送像片四張除傳發外合亟通傳該署所隊遵照仰即飭屬傳觀注意務將在逃之殷汝驪緝獲解廳毋稍疎縱是爲至要切切此傳計發像片兩張傳畢仍繳

◉蜀省商業之停頓

▲嗚呼此皆羅劉之賜也

川省自羅劉兩軍交鬨消息傳播後旅滬川商大起恐慌 迭電原籍詢問狀況迄未接覆直至昨日上午 駐滬某川商始得來電謂省垣秩序現雖稍復而銀根緊迫應請將貨止裝 云云至下午六時某號亦接到快信謂省城自羅劉交鬨後百業停市近雖停戰而人心驚慌未能驟復原狀前裝來綿紗綢緞等貨現皆停積 宜昌棧中俟秩序回復後方能運川縮渝之貨應請緩裝云云且聞 宜昌川間航路雖照常通行值此驚亂之際不無宵小潛伏故各商未能冒險裝運 即如去年陳周交鬨之時各貨船由涪州上水至距離重慶百餘里之藍灘江面率被袍匪搶刦爲數頗巨不下數百萬金雖經稟奉當道要求設法迄今尚無頭緒故此次各商以殷鑒不遠未敢率然起運故日來川貨暫停行不辦云

◉京師圖書館徵集圖書

▲齊省長之通飭

滬海道尹王賡廷昨奉齊省長訓令云案准內務部咨開准教育部咨全國出版圖書應以一部存貯圖書館 迄未經該管官署照送咨請再行申明前案通行京內外飭令遵照辦理等因查本部前准教育部咨交教育部片稱內務部立案之出版圖書請飭該部分送京師圖書館庋藏奉批令交內務部查照辦理此令等因業經本部通照通行京外 嗣後凡有文書圖畫依據出版法應行稟報者可飭由稟報人於按照出版法第四條應行稟送兩份外另行添送一份即由該管官署隨時轉送京師圖書館在案茲准教育部咨開前因自應再行聲明前案所有現在未經呈報暨嗣後出版文書圖書務希轉飭查照前咨認眞辦理 除分行外相應咨請查照等因准此合行令仰該道尹轉令所屬各縣知事知照云云

◉關加稅問題

▲九江商會之呼籲

九江常關免料加稅一案 前經九江總商會公推代表陳仲西前來上海面商國貨維持會請代爲設法維持已誌前報茲悉國貨維持會現又續接九江總商會 來函附錄該會分致稅務處財政農商兩部及江西省長財政廳九江關監督潯陽道尹請求取銷前案呈文原稿於此問題言之甚爲切實合亟錄之以供衆覽 爲呈請事竊於民國六年三月十五號接准九江關監督函准本關稅務司咨錄詳駁景德鎮與九江總商會稟請取銷九江常關民船免料改鈔加征貨稅一案除原詳理由九江關監督分別呈咨仍再照錄附呈俾便參究並茲茶各業情彤另詳載各該業之說帖外謹將副稅司詳駁九江商會數端一一駁復如下(一)原詳首稱稅率因革權操政府又稱忍視國家損失二十餘萬金不聽其設法補救等語查稅法之制定或變更其權限應屬何種機關人民對於納稅應負何等義務不可不據現行有效之法律爲解釋之基礎查臨時約法第十三條有曰人民依法律有納稅之義務第九條有曰參議員之職權如左一議決一切法律案三議決全國之稅法等語是稅法制定或變更之權完全屬諸代表民意之國會國民除依法納稅外亦 未負有應聽設法補救容忍非法征收之義務 況裁厘尙未實行江西沿途局長林立商業已不堪其擾今再增一常關攔關收稅衆商認爲稅上加稅豈非實在至於民船生計稅司既知係爲獨享免鈔之洋駁所奪自應就洋駁方面籌商補救不失爲酌劑盈虛烏可以甲受乙之損失而乃欲行此不平之新稅爲彌補挽情度理詎能爲平而謂日商人所稱加重担負爲懸揣將誰欺乎如謂研究貨稅之終結實出自洋商非取諸華商一似多取之並不爲虐試問洋商購買華貨能否概不問價任憑華商操縱自如以顧成本而反踰之洋貨售與吾華以貨稅終結取之華商不妨加重而各國必誠經出口稅率抑又何旨此其第一端駁議之不當也一原詳又有船料於實際上皆取之買戶等語是舊章納料於民船生計絲毫無損與前項所駁有關民船生計詞意大相抵觸又何必輕改數百年之舊章市數千戶民船以名義上之虛惠重全省工商以實際上之慘痛推其極不過欲併船商納料之損失悉取價於商貨而已此其第二端駁議之不當也一潯關沈督奉部派來潯調查即應會同潯關監督通函商會開會討論取得商會議案藉資憑證如係暗訪即商會會長亦不應會晤恐涉嫌疑乃以不明不暗似吞似吐之調查爲得成爲眞正確當之事實是沈監督一方面所呈節略無論如何均屬意造不辦自明此其第三端駁議之不當也一原詳稱三聯單手續繁重購買物品且有限制等語查光緒二十三年與外人所訂通商條例並無限制如烟酒公賣稅政府預算時亦收入之一大宗率受三聯單影響而暗短預計之收數起視政府又有何方法補救蓋本國營業不能與外人享同等之優待利益久矣 商人實偪處此厲稅政策之下復重以迭床架屋之貨稅淵重魚雀避重就輕勢所必然何得謂爲過慮此其第四端駁議之不當也總之各省厘捐江西特重且各省並非一律設有常關政府對於担負過重之江西何必定行此種落井下石之計畫現經多數商會代表來潯討論羣懍切膚之痛非同意氣之爭爲此除分別呈函外理合具文呈請鈞部俯賜鑒察實情飭即取銷前案以順輿情而維商業不勝迫切待命之至謹呈

●盜匪搶刦鄉民被擒

盜匪趙連才楊德路等於舊歷閏月二十九日糾衆持械擁至西鄉小沙渡朱家灣地方鄉民徐銀根徐小毛家行刦當經該處鄰人鳴鑼告警由警四面兜拏當場將趙楊兩匪拘獲抄出原贓衣服二十五件凶刀兩把解送警廳發交司法科一再研訊詎趙楊二犯供多推諉昨午奉諭傳到失主徐銀根徐小毛簽偽文飭警並送上海地方廳請辦下午由檢察官提案預審之下判將原贓先給兩徐具領凶刀存案趙楊二犯着令收押候究

●鵲巢鳩占之笑談

浦東老白渡地方有爲小工王德泉之妻王潘氏近被素無恆業之王步桂引誘姘識日來竟據爲已有目視德泉爲眼中丁德泉欲思交涉無如力不能支只得忍氣吞聲甘戴綠頭巾茲爲德泉同伴所知唆使德泉前去領妻於是雙方突起冲突昨晨各糾多人互相凶毆甚至用刀亂戳以致王步桂左腿上受有刀傷三處由警到來將兩造連同該氏先後拘獲抄出凶刀一把解由三區一分署立送地方廳訊驗當奉檢察官驗得王受傷屬實判發堂醫治王德泉夫婦着收押候究

●小流氓無端肇禍

滬南三角街地方有無錫人華丰根在彼開設麻油店生理屢得十二歲之王玉梅爲學徒前日忽有鄰近竹匠之陸阿龍陳光耀與玉梅戲言起衅華丰根以陸等不應在店胡鬧當向申斥詎陸等不服遂動手行兇致將華毆傷頭面等處由警將一干人拘入一區一分駐所由李警佐研訊之下華丰根不欲多事所受之傷情愿自行醫治奉諭以違警處分判令罰洋斥釋不料華丰根回家之後當晚即傷發不省人事當經華妻華陳氏立投該警區報告請求往警將陸阿龍陳光耀等到案究懲等因李警佐立即飭拘陸阿龍陳光耀拘區遂函送地檢廳訊辦一面着原告自行投檢廳候質午後經人將華舁至廳中請驗由檢察官預審一過驗明華受傷屬實判令送請新普育堂醫治陸阿龍陳光耀着收押候調查究竟因何起衅再行核辦

時評

◉推行國幣 (谷)

財政部議決推行國幣辦法。通行各省。一律遵照。而果能一律遵照與否。猶當以事實爲衡也。

國幣(指龍洋及紀念幣而言)之與鷹洋。有國幣與非國幣之別。然而國幣之價。低於鷹洋。財政部不能禁也。租界無論矣。即在內地。而國幣亦須貼水。財政部之命令。僅能及於徵收機關。而不能及於市面也。由是而言。則欲推行今日之國幣。必當先劃一市面之幣價。而不令有所等差。此統一國幣之要務也。

怪話

◉六賢相異銘 (丹翁)

▲許世英 殷汝驪

銘曰。一個手足俱短。一個手足俱長。(謂受賄而善跑也)一個身材似東洋小鬼。一個面貌如印度老傖。一個能見愛於陳七奶奶。一個只可姘識阿三婆娘。

▲馮國璋 伍廷芳

銘曰。一個不肯去毒。一個專講衛生。一個失火軍署。一個似水浩門。一個北人而坐鎮南方封都士地。一個南人而高臥北方嚼老菜根。

▲康有爲 梁啓超

銘曰。一個不贊協約。一個暗煽加入。一個歸父南轅。一個從弟北轍。一個大聲疾呼。一個退藏於密。

●殷次長怪扮黃金台賦(不限韵) (紉秋)

京津新聞。載財政部殷次長之出走也係扮一女子如黃金台戲劇上之太子。方得出險其信然耶。

賦曰。夫何次長之出走兮竟假假乎何之送衣冠而巾幗兮賦載驅而載馳有秘書之獻策兮淚盈眶以含悲若梨花之帶雨兮忽掉首而不辭非如陶淵明之賦歸去來兮或將效司馬懿而婉髻眉裝賄贓以千萬兮名之曰伸手大將軍復奚疑棄官署如傳舍酒載欣而載奔有妻妾之握手無僮僕之候門烟慘慘而閃電(指電燈)日淡淡而升曦高帽帶而欲脫皮酒斯而不溫笑黃金其鑄我(殷字鑄夫)非含冤之覆盎效太子之出走負夙昔之厚恩旣喬妝而顧盼復娘娘而臨軒儼天仙之下降悶溫樹而不言類跳牆之惡狗肖逃妾之踰垣知之者謂爲文明之次長不知者指作亡命之桃源

●賣骨契約 (芸芸)

▲死尸之高價

南滿火車附屬地鴉片煙間林立有錢可公然吸烟而貧民小工無錢吸烟日以打嗎啡針代癮日久毒發倒斃於街頭巷底者時有所見而打嗎啡針死者之尸骨爲外人收買價值極貴一班打嗎啡之貧民遂奇想天開將自身未死之骨立契約預售外人得價可二三百金至四五百金不等但外人亦須驗毒深去死不遠者又須殷實店鋪作保方肯承受其價值則以打嗎啡針之癮大小以爲低昂洵聞所未聞之怪事也茲竟得預賣骸骨契文照錄於右

立賣骨契王福慶願將自己一身所有之骸骨一全副死後歸健斯爺台取去預得賣價小洋二百五十元正嗣後不得異言恐後無憑立此預賣契是實

民國五年十月 日立賣骨契人王福慶 保人同永茂號

怪聞

●你有病 (持公)

▲京漢路局考試之笑柄

▲人民生計困難之一斑

北京京漢鐵路局招考看車生定額祇二十名投考者竟有六七百名之多聞檢驗諸生身體有無疾病之醫生對於應考者咸指爲有病當時有一口操南音之某甲亦在指爲有病之列某甲乃向醫生質問曰我有何病醫生不能答久之乃答曰你有病甲怒曰我適經外國醫生診我無病汝乃謂我有病然則汝須隨我赴醫院考證是否有病該醫生大窘甲又曰二十名看車生之姓名汝等早經擬定有人不過藉我等爲掩飾耳目計然又何必誑我等有病耶言畢大罵而去

●新念秧 (道聽)

▲拆白黨之新殖民地

京師雖云首善之區而地痞匪徒在在皆是如近日有著名土棍小金五者因覬覦前清漕運總督某之出嫁女饒有資財遂與南省流氓朱某者狼狽爲奸設計將該女誘至東長安街某飯店內賭博兩日間該女竟輸去鈔票二千數百元之鉅而該女囊中所帶之款不足輸去之數詎朱某竟敢逼令該女將金鐲脫下折抵賭債迨該女歸家後其夫不見金鐲當即盤問該女始則僞言忘在母家繼因其夫追究甚緊乃具以實告其夫知受人騙遂與該女定計曰明日汝仍去與賭吾當隨後掩至彼時吾當喊叫巡警伊等必畏而將鐲交出矣計議雖定惟能否珠還須俟續探

●死美人 (芸芸)

▲異想天開之肉慾

坊者童某四十即鰥同院劉姓有女及笄頗具姿首童某見之常饞涎欲滴無如門第年歲俱不相稱祇得付之夢想而已未幾劉女暴亡童某傷感不已劉女棺係厝於郊外叢葬處一夜忽被人撬開棺蓋女服未少而女尸之下半截不知何往女之父兄以被野犬啣去無可如何仍將尸棺厝好越數日天暴風雨童某之屋傾焉時童某外出作工未返鄰翁視童屋覺有穢氣出於坑上(關東人皆睡坑)挖石搜之則赫然半截女尸在被窩中時尸肉已爛故臭味不可嚮邇也劉姓痛女尸被狼藉鳴於官童某以監禁罪云

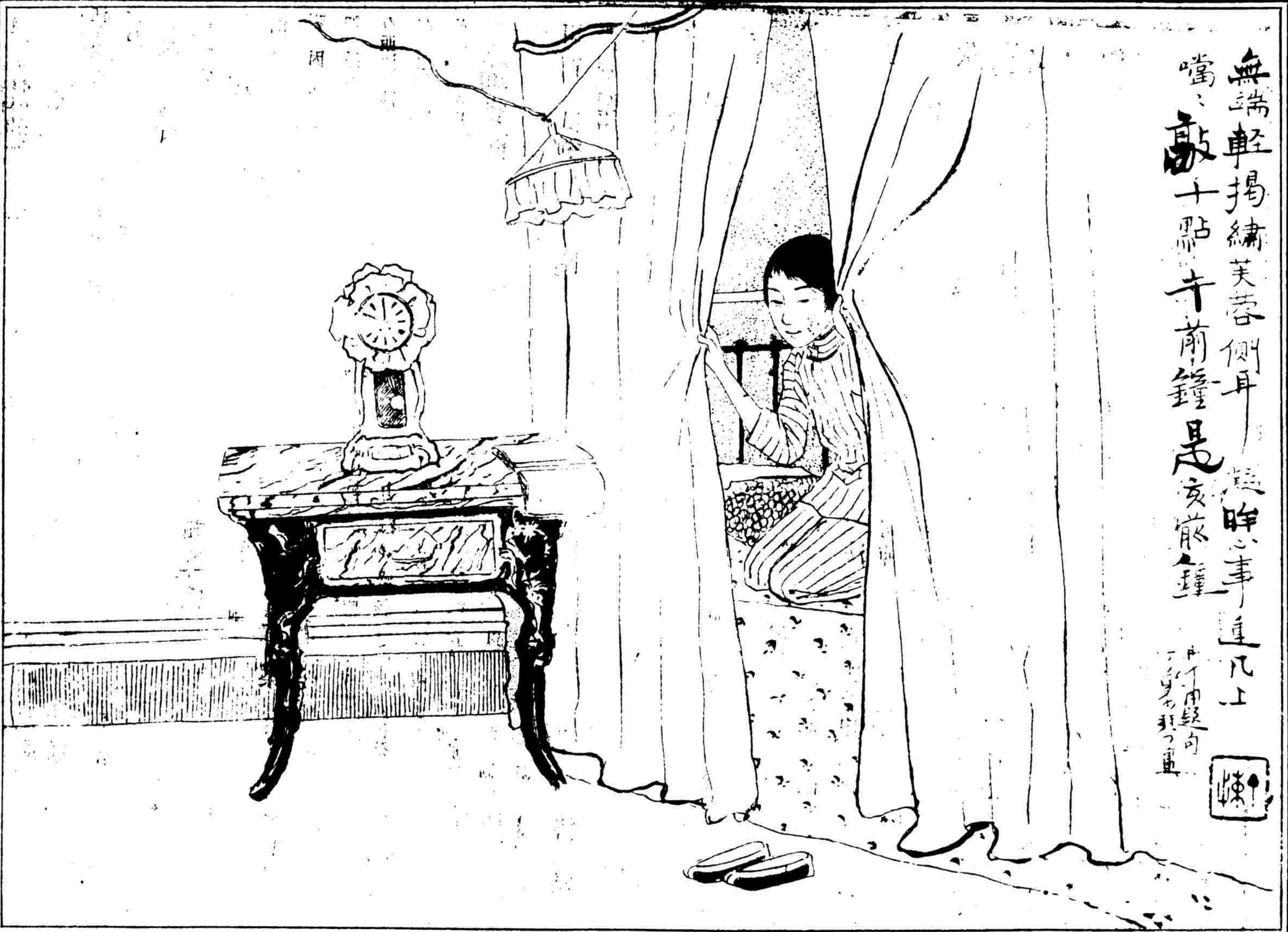

▲精神丸

精神丸功尚增長精神，如能日服精神丸，則人身之精神大旺，雖遇猛虎亦不足患。

大瓶五元　中瓶一元

總發行所
上海三馬路中法藥房
分售處各埠各大藥房

醒世小說　九尾龜第十三集

第十三回　訪香巢鏡中看倩影　步長街燈下遇傾城

武進　（漱六山房）　著

（一百零六續）

雖然算不得傾城傾國的姿容，却是顧視清高，神光離合，覺得他丰格油然，不象是個風塵中的人物，由不得的一聲果道，你之卿妹子，長得委實不差，有了這樣的好大姐在房間裡，生意一定好的。林廣道，謝謝，耐倪格生意勿好呀，請耐大少照應點倪阿好。秋谷且不回答，只把阿琴拉過來坐在身旁，目不轉睛的只顧看林廣。見了格支的笑了一聲道，耐大少耐阿是看中仔倪妹子哉，倪要吃醋格哩。阿琴聽得秋谷讚他容貌，幾分羞澀，如今又聽林廣說，要吃醋，更覺不好意思，連忙起身避開。秋谷看頭一端向林廣招手道，你請過來坐在這裡，我們可以談談。林廣高高興興走過來，不坐一屁股就坐在秋谷身上。秋谷只得由他，問他有幾個同院姊妹。林廣道，該搭就是倪一幹仔，樓浪房間勿是倪格，是金小寶格呀。秋谷恍然大悟道，原來這裡果然是金小寶家，那就不錯了。林廣不懂秋谷是什麼意思，接下去說道，倪也是住家，勿走客人呀。說着秋谷忽聽洋樓上賈春樹和陳海秋說話的聲音，接着又聽洋金小寶叫相幫到雪印軒那裡去請客，連忙推開林廣，立起來趕出房去，高聲答應。（未完）

背痛是

倪安氏秘製保腎丸

此丸專治腎虧背痛、腰痠風濕、水腫臀筋、痛膀胱炎、麻木不仁

名埠大藥房均有出售　每瓶一元四角

六年四月廿八日　**神州畫報**　陰曆三月初八日

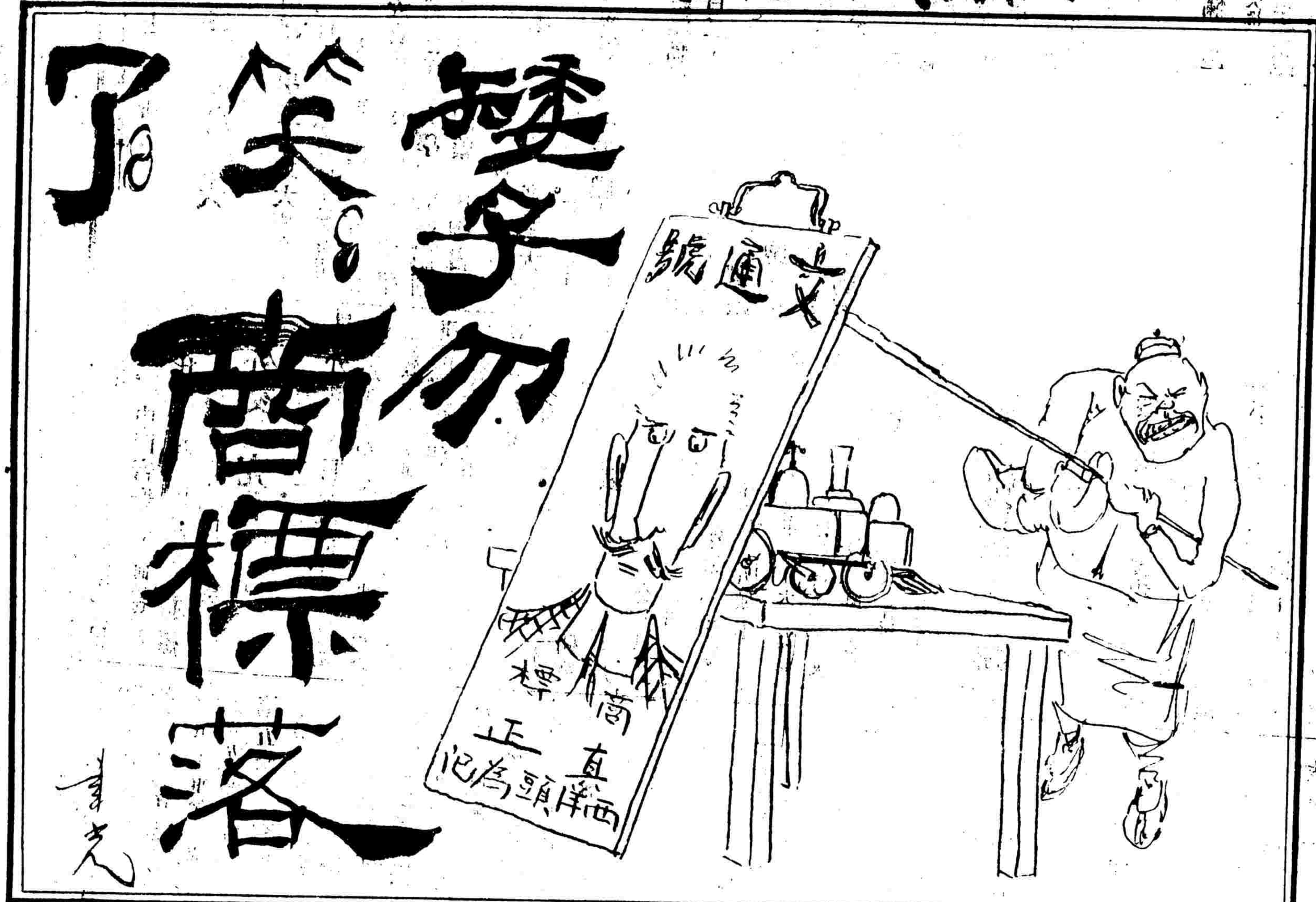

愛國牌　十支紅包

味香色黃樣麗價廉不妨購一色試試

愛國香煙出世

各處烟店均有代售(中國南洋兄弟烟草公司啟

腎弱也

小便渣滓小便赤濁
小孩遺尿老人血衰
婦人白帶艱於受孕
易於小產等症服試
服驗患者盡一試乎

每打十四元正
上海浣西安氏西藥公司